ESTATALES: GESTION CRUCIAL

MICROS: LATENTE NUEVO PARO

CHOQUE FRONTAL DE MICROS; 6 MUERTOS

TRAGEDIA EN JUJUY

EL ACCIDENTE SE REGISTRO BAJO INTENSA LLUVIA; HAY 33 HERIDOS

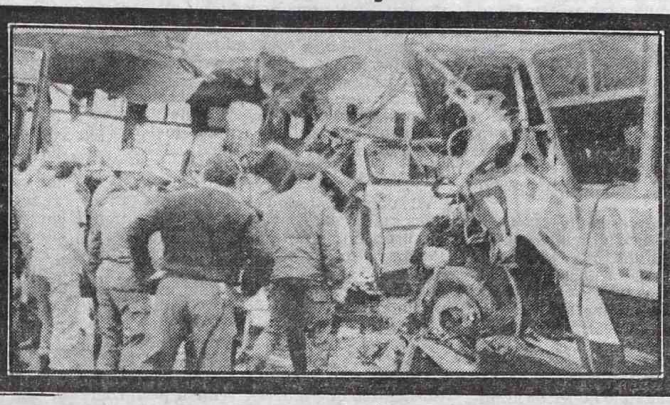

Una prueba del tremendo impacto de los dos micros que chocaron frontalmente en Jujuy. Se prestan los primeros auxilios a las víctimas; el luctuoso saldo fue de seis muertos y 33 heridos.

PERONISMO REVENTO LINIERS

VELEZ, REPLETO; 70 MIL AFUERA; EN CORDOBA, 150 MIL CON LUDER

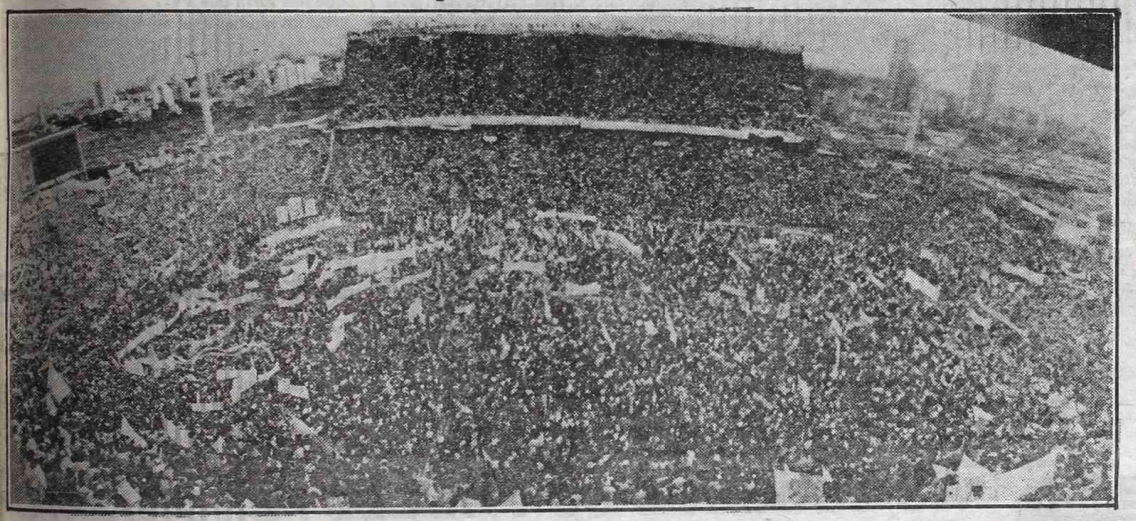

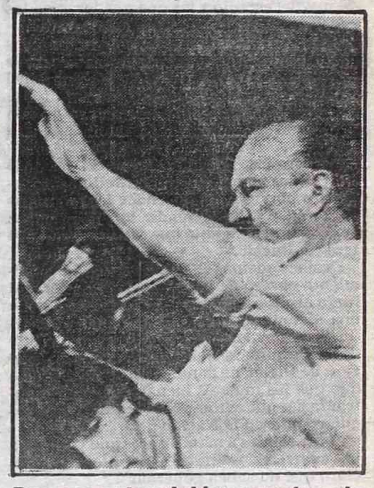

Dos aspectos del imponente acto peronista, a la izquierda la multitud que se congregó en Liniers —casi 200.000 personas—, a la derecha Bittel hablando al pueblo justicialista que, como nunca, mostró su lealtad. Cierre, sin incidentes.

ALARMA EN ESCUELA DE LOMAS: MURIERON MEDICO Y 2 ALUMNOS

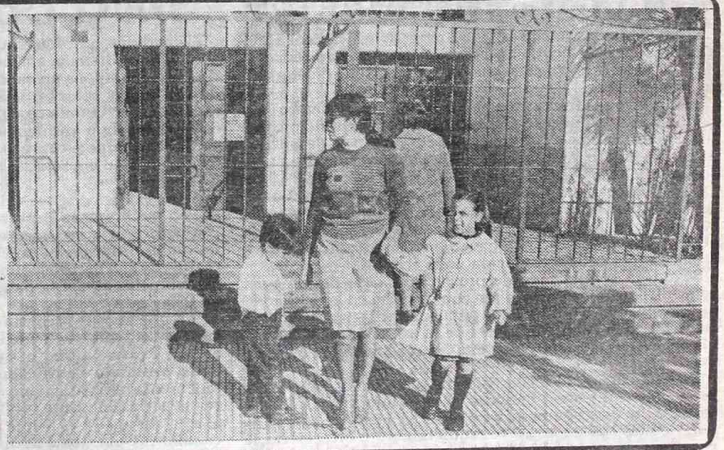

Dos alumnos y un médico murieron en una escuela normal de Lomas de Zamora por un presunto brote epidémico. Fueron suspendidas preventivamente las clases.

Año XX - Bs. As., Martes 18 de Octubre de 1983 - Nº 6632 - $a 4.-

RECARGO VIA AEREA $a 0,50.-

RACING RATIFICO A PIZZUTI • EL PRODE FUE SOLO PARA 7

MAS LEALTAD, NUNCA:

El Estadio de Vélez Repleto, 70.000 Peronistas en la Calle; Incidentes y Abucheos a Miguel

Alrededor de 200 mil personas, estadio repleto y 70 mil almas afuera, se concentraron anoche en el estadio de Vélez Sarsfield y sus adyacencias respondiendo a la convocatoria del justicialismo, en un enfervorizado acto en el que los oradores pronunciaron discursos reivindicativos de los sectores populares y formularon llamados a la unidad nacional y en el cual el titular de la CGT, Saúl Ubaldini, fue la figura más ovacionada por el público, que abucheó e interrumpió el discurso de Lorenzo Miguel.

El candidato a vicepresidente, **Deolindo Felipe Bittel**, cerró el acto afirmando, en obvia alusión al radicalismo, que **"cuando se moviliza el peronismo se acaban las ilusiones políticas".**

Los festejos partidarios por el 38º aniversario del Día de la Lealtad, realzados esta vez por la inminencia de las elecciones, tuvieron eco también en el interior del país, donde el acto más importante fue encabezado por el candidato presidencial Italo Lúder, en la ciudad de Córdoba, donde también se reunieron más de 150 mil personas.

El justicialismo metropolitano logró aquí el propósito de reivindicar su capacidad de convocatoria, en un acto en el que además de Ubaldini el público aclamó al candidato a vicepresidente, **Deolindo Bittel** —último de los oradores—, y a **Herminio Iglesias.**

La policía estimó que en Liniers se congregaron 130 mil personas, entre las reunidas dentro del estadio y las que quedaron en las calles vecinas.

Ubaldini, hablando apasionadamente, y después de haber arrojado su campera de cuero negro a la multitud, aseguró que en el estadio se encontraba **"el mismo pueblo que hace 38 años rescató a un coronel del pueblo y luego lo convirtió en su líder, junto con Evita".**

El secretario general de la CGT-RA dijo que **"en los momentos más difíciles el movimiento obrero supo defender las banderas de Perón y Evita y rendir homenaje a ese pequeño gran gigante que fue el compañero Ignacio Rucci".**

Destacó además el **"compromiso del movimiento obrero de luchar hasta la muerte si fuera necesario para que nunca más vuelva una dictadura militar".**

Los discursos fueron abiertos por la candidata a diputada nacional **Dolores Domínguez de Digon**, de la rama femenina, quien dijo que las mujeres lucharan **"para encontrar la paz que es una guerra contra aquellos que vendieron la Nación".**

"Les decimos a los militares que vuelvan a los cuarteles —agregó— **porque está bien claro que no saben gobernar".**

Seguidamente habló el ex ministro de Trabajo **Carlos Ruckauf**, quien clamó: **"Venimos a decirles a los que hacen estadísticas que nosotros ganaremos en los próximo comicios".**

Tras parafrasear al general Perón al afirmar que en el próximo gobierno **"los únicos privilegiados serán los niños"**, Ruckauf dijo que **"aquí estamos los hombres que sufrimos el dolor. Están aquí nuestros muertos y nuestros desaparecidos".**

"Están aquí Eva Perón y el general Perón y además, Isabel Perón, ejemplo de dignidad. Están ustedes —dijo— **los que hicieron la resistencia y el 17 de Octubre".**

● ABUCHEOS A MIGUEL

Al subir al estrado **Lorenzo Miguel**, por lo menos un sesenta por ciento de la concurrencia prorrumpió en silbidos y abucheos al tiempo que otra gran parte coreaba **"Ubaldini, Ubaldini".**

Miguel insistió durante varios minutos en pronunciar el discurso que tenía previsto e incluso llegó a decir algunos conceptos, pero la silbatina los hizo practicamente inentendibles.

Se le oyó decir que **"aquí hay algunos perturbadores que quieren venir a perturbar con algunas consignas, grupos minúsculos que solo vienen a eso, y nosotros aceptamos el desafío de todos los que quieran perturbar al movimiento obrero".**

Miguel alcanzó a decir: **"Creemos en la consigna de ni yanquis ni marxistas, peronistas. No queremos traidores que vengan a perturbar al movimiento obrero. Solo vamos a aceptar que somos peronistas; no marxistas".**

Tras esas palabras pidió a las tribunas que entonaran la consigna mencionada, pero tuvo poco éxito.

Desde la popular comenzó a caer algunos elementos contundentes al palco, mientras la multitud alternaba sus abucheos y silbidos a Miguel con coros de "Ubaldini, Ubaldini".

"Todos somos peronistas, exclamaba repetidamente Miguel, mientras uno de los anunciadores exhortaba a mantener la calma.

En ese momento, **Ubaldini** tomó el micrófono y recordó a la multitud que **"como dijo general, para un peronista no hay nada mejor que otro peronista"**, con lo que logró atemperar los ánimos.

El público coreó entonces el nombre del titular de la CGT-RA, y nuevamente reinició los abucheos cuando el animador propuso que también se cantara el **"Lorenzo, Lorenzo".**

Finalmente, Miguel se retiró en medio de una chiflatina generalizada.

Tras él prácticamente frustrado discurso de Miguel, parte del público comenzó a retirarse.

Seguidamente subió al estrado el candidato a gobernador de la provincia de Buenos Aires, **Herminio Iglesias**, quien pronunció un discurso en el que destacó la necesidad de unidad de los peronistas y los argentinos.

Iglesias se declaró orgulloso de estar ante **"los hombres y mujeres que enfrentaron a la dictadura".**

Exhortó a superar **"nuestras diferencias para poder hacer la revolución que el pueblo quiere, que es la revolución en paz".**

"Estamos convencidos de que no puede haber diferencias entre el pueblo argentino que no puedan ser superadas", agregó Iglesias.

Añadió que **"Nuestro pueblo es cristiano y humanista, capaz de ayudar a un peronista y a un no peronista. Es un pueblo cristiano que entiende el dolor de todos los necesitados".**

También manifestó que está **"en contra del imperialismo soviético, porque eso significa la explotación del hombre por el Estado"** y **"en contra del imperialismo yanqui, porque significa la explotación del hombre por el hombre".**

Bittel habló en último término ante una concurrencia que se había reducido en un treinta por ciento.

El candidato a vicepresidente fue aclamado por los presentes.

Destacó que se estaba ante una **"alternativa que es liberación o dependencia"** y exaltó la figura de Isabel de quien dijo que tuvo **"bien altas las banderas del peronismo, sin arrearlas nunca".**

El estadio de Vélez presentó anoche un marco imponente con todas sus instalaciones cubiertas por un pública entusiasta.

Tanto las tribunas como el campo de juego y los pasillos interiores estaban atestados, al punto que una hora antes de comenzar oficialmente el acto con la entonación del Himno Nacional, tuvieron que ser cerradas las puertas de acceso.

Aproximadamente a las 1, miles de personas se agolpaban en las adyacencias, se efectuó una suelta de palomas saludada con el grito Perón-Perón.

Otras consignas era: **"Diez millones de votos vamos a sacar, aunque lloren Alfonsín y Alsogaray", "Y ya lo ve, para la Coca Cola que nos mira por TV".**

En un momento el animador exhortó a vivar a Isabel y el estadio respondió unánimemente con gritos por Perón y Evita.

● MOVILIZACION

La movilización peronista comenzó virtualmente en horas de la mañana, cuando decenas de vehículos recorrieron distintos barrios de esta capital y el microcentro para exhortar a los militantes a participar en los actos en el estadio de Vélez Sarsfield.

La Marcha Peronista y fragmentos de discursos del fallecido presidente Juan Domingo Perón se difundieron por altavoces, dándole un marcado matiz político a la jornada de ayer en esta Capital.

Las primeras columnas de militantes comenzaron a acercarse al estadio de Vélez poco después del mediodía, ingresando gran cantidad de personas cuando las puertas se abrieron a las 14.

Para entonces ya había sido desplegado, por la comisión organizadora del acto, un riguroso dispositivo de seguridad a cargo de 3.000 jóvenes, con identificación visible en sus brazos.

El aspecto imponente del estadio de Vélez, totalmente repleto; en tanto, 70.000 personas quedaban afuera. Liniers resultó chico para albergar tanta lealtad del peronismo.

ALFONSIN PRESIDE HOY EL ACTO EN LA MATANZA

El candidato presidencial de la Unión Cívica Radical, Raúl Alfonsín, presidirá hoy a partir de las 19,30, un acto público en la Plaza San Justo, ubicada en Irigoyen y Arrieta, del Partido de La Matanza.

Hablarán en el transcurso de este nuevo "alfonsinazo" los candidatos a intendente, Carlos Carena; a diputado provincial, Pedro Dufou y a Gobernador de la provincia de Buenos Aires, Alejandro Armendariz, escuchándose por último al doctor Alfonsín.

Es de destacar que **Alfonsín**, se reunió ayer con el titular de la **Federación Agraria Argentina (FAA), Humberto Volando**, con quien analizó la situación del sector agropecuario y la necesidad de modificar el régimen impositivo para el sector, **"centrándolo en la tributación de la tierra".**

Según un comunicado de prensa difundido después del encuentro, **Alfonsín** y **Volando** coincidieron en la necesidad de estimular a los productores para que expandan la producción, dándoles la seguridad de que su esfuerzo, **"indispensable para la recuperación nacional, sea justamente reconocido".**

La situación de las economías no pampeanas ocupó una parte importante de la reunión, según se informó, y **Alfonsín** expresó **"la decisión política de aplicar medidas excepcionales en los casos que así lo requieran, a fin de acelerar la reactivación económica".**

Los dos dirigentes coincidieron, también, en que es necesaria una **"participación vigorosa de la Junta Nacional de Granos en la comercialización de la producción, para asegurar a los agricultores ingresos acordes con sus esfuerzos".**

"NO ESTAMOS CONTRA EL PERONISMO SINO CONTRA LA ANTIDEMOCRACIA"

El candidato presidencial del radicalismo, **Raúl Alfonsín**, afirmó que **"el estilo de mi campaña no ha sido nunca el de capitalizar votos antiperonistas"**, y aseguró que **"la única antinomia aquí es democracia o antidemocracia, procedimientos que aseguren la expresión de la voluntad popular o procedimientos totalitarios".**

Sobre el mismo **tema**, el líder radical señaló que **Ricardo Balbín** y **Juan Perón "expresaron en su encuentro la voluntad de unión de los argentinos en el régimen y con los procedimientos de la democracia: es esa la bandera que la UCR levanta".**

"Lo que sucede —continuó— **es que ciertos sectores pretenden utilizar el abrazo Perón-Balbín, desnaturalizando su profundo significado, y quieren una mansa subordinación de la UCR a sus prácticas de tinte totalitario: esto es muy distinto y es lo que nosotros no estamos dispuestos a aceptar".**

Alfonsín formuló declaraciones al diario **"La Mañana"** de Montevideo, que las publicó en su edición de ayer.

Siguiendo con el tema del enfrentamiento con algunos sectores del peronismo, Alfonsín señaló que **"yo he efectuado denuncia de los abusos y errores del proceso y también de ciertas actitudes de algunos sectores del sindicalismo".**

"Los hechos denunciados —explicó— **—afectan la instalación y efectiva vigencia de un régimen democrático".**

Añadió que **"ya lo he dicho: estamos solamente en contra de la antidemocracia, no en contra del peronismo: precisamente por ello es que recuperamos a muchos peronistas que van a votar por nuestras propuestas, porque creen y aspiran a vivir en un país en el que se instale un gobierno sólidamente democrático".**

El candidato presidencial fue consultado sobre las acusaciones de diversas publicaciones contrbladas por el justicialismo en torno de un supuesto pacto con el ministro de Economía, **Jorge Wehbe**, y sobre su relación con las empresas multinacionales.

Alfonsín respondió que **"estas acusaciones son una estupidez, sólo reflejan una vez más, los procedimientos que esa gente que se pretende democrática y representativa está dispuesta a utilizar".** Agregó **"se plantea ahora una doble campaña: la usual de promoción de sus candidatos, y otra anti Alfonsín, tres nuevos diarios que casi no tienen aviso y una multitud de revistas se ocupan de atacarme".**

Se preguntó: **"¿de dónde sale todo el dinero que representa esta segunda campaña anti?"**, y señaló que **"realmente me produce esto una preocupación profunda, porque se pretende confundir con golpes sicológicos de historias falsas, sin sentido, e injuriantes a nuestro pueblo".**

Consultado sobre las diferencias fundamentales entre radicales y peronistas, Alfonsín señaló que **"ambos partidos tienen inserción nacional y contenido popular; nosotros no negamos esos caracteres al peronismo".**

Añadió que **"los programas no son idénticos, si bien hay puntos comunes y algunas metas coincidentes, creo que las diferencias fundamentales radican en los métodos propuestos y en la capacidad de acción que brinda la unidad de criterios que hay en el radicalismo".**

¡REVENTARON LINIERS!

"OFRECEMOS ORDEN Y JUSTICIA"

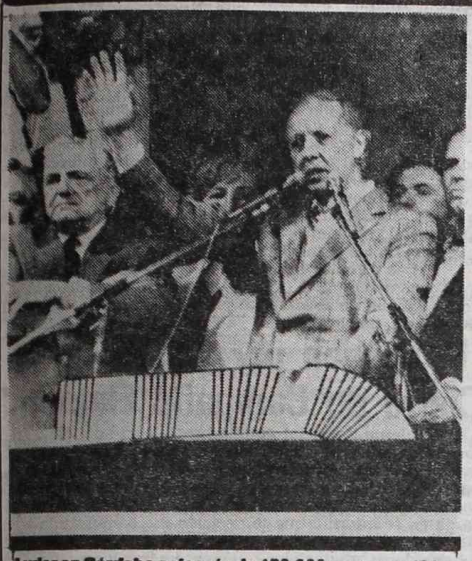

Luder en Córdoba ante más de 150.000 personas: 'Ofrecemos orden y justicia y pedimos participar al pueblo'.

150.000 Personas Aclamaron a Luder en Córdoba: "Triunfaremos"

CORDOBA, 17 (DYN).— El candidato presidencial justicialista, **Italo Luder**, al hablar esta noche aquí ante una multitud estimada **en 150.000 personas**, dio por descontado el triunfo peronista en las elecciones del 30 de octubre y llamó a sus partidarios a **"una decisiva participación en el gobierno del pueblo"**.

Luder, que se presentó en el palco principal levantado en la Avenida Chacabuco y su intersección con la calle Junín sin utilizar corbata, sostuvo que **"nosotros ofrecemos al país orden y justicia"**, y agregó que el peronismo tiene como justificativo histórico su sentido revolucionario.

El candidato presidencial indicó que el peronismo no es **"un partido demoliberal más"** y convocó a los justicialista a controlar a sus candidatos en función de gobierno, sumándose a la **"empresa de la liberación nacional"**.

En una corta alocución, Luder dijo **"no basta el voto el día del comicio, es necesaria una militancia permanente de los principios justicialistas"**.

Agregó que en los siete años pasados bajo el gobierno militar reinó en la Argentina la corrupción y que se persistió en la idea de desarticular los sindicatos y sus obras sociales.

Luder fustigó a los aliados del régimen militar **"inclusive a los que se proclaman progresistas en estos momentos, pero llevan en la espalda la marca a fuego de una dictadura militar que hoy les parece vergonzante por especulación electoral"**.

"Hemos padecido siete años de autoritarismo que prohibió la actividad política, impuso una rígida disciplina social y desató una represión fuera de la ley que violó los fundamentos éticos del Estado en el uso de la fuerza".

"Hay que agregar a esto los resultados de una política económica elaborada una vez más por los intereses extranacionales, además de la corrupción generalizada durante siete años no obstante algunos procesos espectaculares en estos últimos meses y las maniobras divisionistas del llamado Proceso de Reorganización Nacional, que ha perdido el control de la situación interna y externa", indicó Luder.

"A esta altura de los acontecimientos nadie puede ingnorar y nadie debe ignorar que detrás de esa represión social había un proyecto político regresivo destinado a destruir al justicialismo mediante una nueva relación de fuerzas", expresó más adelante.

En otro pasaje de su discurso afirmó el candidato presidencial que a ese proyecto ayudaron, y fueron **"cómplices, todos los sectores políticos que se consideraron usufructuarios de esta relación de fuerzas. Por eso se agredió al peronismo, tratando de radicalizarlo en lo ideológico, para llevar a la Nación al caos, mientras una minoría mediocre proclamaba sus tercos objetivos"**.

"Este es el resultado: una Patria devastada, un pueblo destruido, una sociedad amenazada, este es el saldo de las minorías que tomaron el poder para reemplazar al gobierno popular, al gobierno de los argentinos", agregó reivindicando el paso por el poder de **Isabel Martínez de Perón**.

Añadió que por eso se agredió al país pretendiendo destruir las organizaciones sindicales y sus realizaciones, reivindicó luego el papel histórico del peronismo por su base obrera y mayoritaria.

Luder concluyó su discurso **invitando a los peronistas a jugar un papel protagónico durante su gobierno y dando por descontado su triunfo electoral el 30 de octubre**.

La Entrega del Poder Sería el 2 de Enero; las Razones

El gobierno continúa analizando la posibilidad de anticipar la entrega del poder que está prevista, dentro del Código Electoral, para el 30 de Enero de 1984. Existen diversas concepciones en torno a anticipar la transferencia del gobierno, citándose como fechas aceptables la del 15 o 20 de diciembre. Sin embargo se ha refrescado ahora un viejo estudio —aceptado por los altos niveles de la Junta Militar— en el sentido de que el citado acto se concrete el 2 o el 4 de enero.

Crónica, hace aproximdamente un mes, aludió a esta posibilidad, siguiendo palabras del propio gobernador de Buenos Aires, Jorge Aguado que en rueda de periodistas consideró que la entrega del poder se haría el 2 de enero **"con el presupuesto de 1984 ya elaborado"**. Ahora renace esa presunción a través de voceros autorizados que indicaron la existencia "de coincidencias sobre el particular" y precisamente hoy, los secretarios generales se reunirán.

• ESTADO DE SITIO

Respecto al levantamiento del Estado de Sitio, ayer a la mañana, el vocero presidencial Eduardo Maschwitz declaró que "antes del 30 de octubre estará levantado". No dio otros detalles acerca del momento en que quedará derogada la disposición, aun cuando en esferas autorizadas que opinan de acuerdo a la reunión que mantuvieron ayer el presidente Bignone y el ministro del Interior, general Reston, el Estado de Sitio se levantaría el día 28, es decir dos días antes de los comicios. Las mismas fuentes dijeron que la decisión sería adoptada este mismo fin de semana.

• RENUNCIAS

Se ha sabido, por otra parte, que jefes y oficiales superiores de las Fuerzas Armadas, en actividad, que cumplen destino en el ámbito de la administración pública, deberán elevar durante el corriente mes sus renuncias a los cargos que ostentan. La medida habría sido dispuesta por la Junta Militar, con el propósito de facilitar en forma ordenada el traspaso del poder a las autoridades que surjan de los comicios del domingo 30.

Manrique: 35% de Indefinidos

El candidato presidencial por la **Alianza Federal, Francisco Manrique**, reafirmó ayer que esa agrupación será la tercera fuerza electoral en los comicios de fin de mes y destacó que el **"despertar"** de mucha gente allegó más adherentes a la coalición.

Manrique reiteró su convicción de que los enfrentamientos entre peronistas y radicales son alentados desde el gobierno militar y sostuvo que gran parte del electorado aún sin definición, aproximadamente un 35 por ciento, **"es totalmente favorable a la Alianza Federal"**.

El dirigente radical formuló declaraciones ayer en conversación informal con periodistas, a quienes dijo que la repentina adhesión de la población a la coalición quedó reflejada en los actos que presidió recientemente en las provincias de Buenos Aires y Corrientes.

"Hemos tenido una gran aceptación en todos los actos, vengo de un acto en Mar del Plata en el que según los diarios hubo más de cinco mil personas y así, los mitines que patrocinamos en Goya y Paso de los Libres y Mercedes y Mar del Plata fueron enormes", enfatizó.

Manifestó su complacencia por la reunificación del movimiento sindical, ya que **"si los trabajadores quieren hacerlo están en su derecho"**.

LA POLITICA EN SINTESIS

• REFINANCIACION

En un comunicado, la Unión de Centro Democrático, afirmó que "la Fuerza Aérea recurre a los trascendidos para opinar sobre temas básicos, como por ejemplo, la refinanciación de la deuda externa, a la cual se opone hasta que se instaure un nuevo gobierno". La UCD pide, por consiguiente, "que los partidos que presumiblemente pueden llegar a gobernar se expidan sobre el particular".

• MUJERES DEL PJ

Hoy a partir de las 14, las candidatas femeninas a diputadas nacionales y concejales metropolitanas, en conjunto con técnicas del Partido Justicialista se harán presentes en la calle Florida donde estarán habilitadas mesas en las cuales se expondrán las propuestas que las mujeres justicialistas llevarán al futuro gobierno.

• COMUNISTAS

El PC de la Capital invita a la conferencia prevista para hoy a las 16 en la sede de su Comité Central, Entre Ríos 1039, a los efectos de hacer conocer las medidas de emergencia elaboradas por la reciente conferencia de economistas del partido. Del encuentro participarán candidatos a diputados nacionales y autoridades partidarias.

• M. RAYMONDA

"La perentoria aceleración antinómica de la persuasión electoral y su envenenamiento peyorativo, urgida por la necesidad de aniquilar al adversario, carga la atmósfera de los días que faltan hasta el 30 de sórdidos presagios. Esa perspectiva hace imprescindible que una numerosa participación de legisladores del Partido Demócrata Progresista actúe en el Parlamento, para seguir el ejemplo de Lisandro de la Torre y Luciano Molinas", dijo el candidato presidencial Rafael Martínez Raymonda.

• ARQUITECTOS

El Círculo de Arquitectos de Lanús organiza una mesa redonda sobre el tema "Programa de gobierno municipal", con la intervención de los candidatos a intendente por los distintos partidos políticos. La reunión se llevará a cabo hoy a las 19,30 en el salón "Amistad" del Rotary Club de Remedios de Escalada Oeste, Avenida Rosales 845.

FRIGERIO PIDE "REARMAR LA PAZ"

POSADAS, 17 (De nuestro corresponsal).— El candidato presidencial del **MID, Rogelio Frigerio**, denunció **"a quienes se niegan a convalidar el cese formal de hostilidades en las Malvinas y se niegan, también, a aceptar la discusión de los problemas limítrofes con Chile dentro del marco de paz que ofrece la propuesta Papa"**.

En una clara alusión a los candidatos presidenciales del justicialismo y el radicalismo, **Frigerio** aseguró que **"es necesario aclarar estos interrogantes, porque si no el pueblo argentino tendrá derecho a sospechar que hay gente que dice una cosa aunque, en el fondo, está auspiciando el tráfico de armas"**. El jefe desarrollista advirtió que **"todavía hoy se están pagando sumas importantes para rearmar al país, cuando lo que tenemos que rearmar es la paz interna y externa, para empezar a desenvolver de una vez por todas la actividad productiva y generar fuentes de trabajo"**.

En un multitudinario acto en esta ciudad, en el que a pesar de las inclemencias del tiempo se nuclearon unas 5.000 personas, **Frigerio** fustigó a los candidatos que **"prometen solucionar todos los problemas de la noche a la mañana"**.

"Lo que no nos dicen", manifestó, **"es cómo lo piensan hacer. Nosotros exigimos que nos aclaren cómo van a cumplir con las promesas electorales. Y lo exigimos porque nosotros si estamos dispuestos a rendir examen a cada hora, a cada minuto, y estamos realmente dispuestos a llevar adelante nuestro programa. Porque ya lo hicimos durante el gobierno desarrollista y porque, además estamos cada vez más vinculados al interés histórico del pueblo argentino"**.

Frigerio tildó como **"irresponsables"** a esos candidatos y, al caracterizar el rumbo que tomó el proceso electoral, indicó que **"se ve asemejando a un forcejeo que nada tiene que ver con el momento atravesado por la Argentina, el más crítico de toda su historia"**.

"Como telón de fondo de las elecciones", agregó, **"se encuentra la Argentina del hambre, de la miseria, de la quiebra de los productores, tanto del campo como de la industria. Los desarrollistas exigimos entonces que la campaña electoral se haga sobre un debate constructivo, para que cada uno asuma sus responsabilidades en esta hora dramática"**.

CREDITOS

En el acto, sin anticipo Vaquería Remeras Camisas Pantalones Zapate ia Empleados Empleadas Públicos-Municipales Estatales Fuerzas Armadas Ministerios Bancarios Traer recibo de sueldo

Av. de Mayo 560 - Subsuelo Capital - Tel: 34-5789 Vaquería "OSCAR"

MENORES TUTELADOS MAYORES DE 18 AÑOS PODRAN VOTAR

LA PLATA, 17 (DYN).— El juez electoral de Buenos Aires, Héctor de la Serna, dictaminó que los menores de 21 años tutelados por el Estado provincial, pero mayores de 18 años, están autorizados a votar y así lo comunicó en un oficio dirigido al subsecretario del Menor y la Familia, Osvaldo Urraza.

Las leyes bonaerenses prohibían ese derecho a los menores tutelados, pero el juez resolvió aplicar la legislación nacional que así lo autoriza.

HARGUINDEGUY PIDIO EL JUZGAMIENTO DE LANUSSE

El general de división (RE) **Albano Eduardo Harguindeguy**, también solicitó el juzgamiento del ex presidente **Alejandro Agustín Lanusse** por un tribunal de honor, a raíz de las declaraciones vertidas por éste con relación a la actuación del régimen militar que gobierna desde 1976. **Una presentación similar ya fue efectuada por el teniente general Jorge Rafael Videla.**

La presentación formal del ex ministro del Interior del Proceso de Reorganización Nacional, fue formulada ante el Comando en Jefe del Ejército. **Así lo confirmó un allegado a Harguindeguy, quien añadió que ambas presentaciones están encuadradas dentro de las prescripciones legales vigentes y ahora deberán ser aprobadas por el titular del Ejército, teniente general Cristino Nicolaides.**

El ex presidente **Lanusse** formuló duros cargos a la actual administración durante un reportaje publicado la semana pasada por una revista de esta capital.

Mientras tanto, en otro orden de cosas, se anunció que era probable que se reunieran, tal vez hoy, los secretarios de prensa de las Fuerzas Armadas y el de la Presidencia de la Nación. **En la Fuerza Aérea, el brigadier Hughes siguió recibiendo ayer a oficiales mayores en actividad, con el propósito de conocer puntos de vista acerca de la futura organización de la institución y transmitirlos llegado el momento al futuro presidente.**

También se supo que esta semana se reunirá la asamblea que, de acuerdo con normas vigentes, aceptaría la renuncia de autoridades de **Aerolíneas Argentinas**, encabezadas por su titular, **Juan Carlos Pellegrini.** Se estimó como probable que, tras aceptar las dimisiones, se difirieran para después del acto eleccionario.

TRIBUNAL SUIZO BAJO EL MARTILLO A FAVOR

Lopecito fue Absuelto

AIGLE (Suiza), 17 (DPA, AFP).— El argentino **José López Rega**, que fue consejero y ministro de Bienestar Social durante el gobierno justicialista de **María Estela Martínez de Perón**, no compareció hoy para responder por los cargos de falsificación de documentos y violación de la ley extranjeros ante un tribunal suizo reunido en esta ciudad del cantón de Vaud, pero fue absuelto en ausencia por los jueces.

López Rega, cuyo paradero actual es desconocido, fue absuelto con los coacusados, porque, según el texto de la resolución judicial, actuó impulsado por **"un peligro directo para su vida"**, circunstancia que lo exime de una posible sentencia condenatoria.

El ex ministro argentino había sido citado para hoy por el Juzgado de Aigle, aunque se suponía que no concurriría a la convocatoria. El presidente del tribunal no se sorprendió, pues, ante la ausencia de quien está considerado como principal responsable de la desaparición y asesinato de varios centenares de personas entre 1974 y 1975.

Tras la caída de **Isabel Perón**, que afrontó con toda entereza su suerte desde marzo de 1976, **López Rega** huyó primero a España y después, en secreto, a Suiza, para instalarse en Villaneuve, a orillas del lago de Ginebra, en casa de unos conocidos, con documentación falsificada a nombre de **Ramón Cisneros**.

El fundador de la organización denominada "Alianza Anticomunista Argentina" (AAA) vivió en Villeneuve, desde 1979, en compañía de la joven Elena Cisneros, según el testimonio de algunos pobladores de esa localidad, y desapareció en noviembre de 1982.

Según se dijo, la policía suiza no estuvo tras su paradero porque la justicia de este país no recibió "mandato válido" de las autoridades argentinas competentes, pese a que con anterioridad los funcionarios argentinos y los suizos habían intercambiado información acerca de López Rega y de su paradero posible.

La demanda de las autoridades argentinas fue en todo momento **"insuficiente"** respecto de este caso, para las autoridades judiciales suizas, y desde Buenos Aires no se formuló una nueva demanda hasta marzo de 1979. **Ahora, el tribunal reunido en Aigle acaba de absolver al prófugo argentino, en ausencia, por las razones ya expuestas.**

SALUD
MEDIDAS PARA QUE SU VIDA CAMBIE

- Se implementará un SISTEMA NACIONAL DE SALUD que cubrirá a la totalidad de la población.
- Se pondrá en marcha el P.A.N. (Plan Alimentario Nacional) para desterrar la desnutrición.
- Se eliminarán totalmente los aranceles en los Hospitales Públicos.
- Se implementará el SEGURO NACIONAL DE SALUD.
- Se promoverá una reforma de los Hospitales y Centros de Salud que incremente la calidad de sus servicios, jerarquice a su personal y humanice el trato que reciben sus pacientes.
- Se mantendrá al trabajador desempleado y a su familia como beneficiario de la obra social correspondiente, cubriendo el Estado el pago de los aportes y contribuciones.
- Se garantizará que los medicamentos indispensables dejen de ser una angustia para quien los necesite, asegurando su provisión y controlando sus abusos, a través de una LEY DE MEDICAMENTOS.
- Se incrementará sustancialmente el presupuesto de Salud a expensas de rubros sobredimensionados como Defensa y Seguridad.
- Bajo la conducción de la representación sindical y del Estado se fortalecerá a las Obras Sociales, garantizando el uso intachable de sus recursos y nivelando las desigualdades que existen entre ellas.
- Se otorgará prioridad a las acciones preventivo-curativas dirigidas al lactante, al pre-escolar y a las embarazadas; asimismo a las orientadas a las enfermedades infecciosas previsibles y grandes endemias.
- Se reforzará la atención médico-social del anciano, del discapacitado, de la salud mental, del alcoholismo y la drogadicción.

Prorrogan por 16 Horas el Cierre de Campaña Electoral

El Gobierno Nacional amplió hasta las 24 del día 28 del corriente el plazo para realizar actos proselitistas, reveló anoche un vocero del Ministerio del Interior. La ampliación extiende en 16 horas la duración de la campaña electoral, cuya finalización estaba prevista para las 8 del 28 del corriente. También se informó que la decisión fue comunicada a los diversos sectores políticos interesados, así como a todos los gobernadores provinciales, quienes tomarán los recaudos necesarios a tal fin.

Pudo saberse que la Unión Cívica Radical y otros partidos políticos habían solicitado a las autoridades la prolongación de la duración de la campaña, debido a que deseaban realizar los correspondientes actos de cierre justamente el día 28 en distintos lugares del país. Respondiendo a tales requerimientos, la decisión fue adoptada en las últimas horas de anoche, teniendo su origen en la reunión celebrada ayer en horas de la mañana por el presidente Reynaldo Bignone con el ministro del Interior, general Llamil Reston.

La Unión Cívica Radical tiene previsto realizar su acto de cierre de campaña el citado día 28, en la ciudad de Rosario, frente al Monumento a la Bandera. El justicialismo, lo hará el mismo día en un acto a llevarse a cabo en el estadio de Independiente, en Avellaneda.

Estamos llegando a la meta final —**elecciones el 30 de octubre**— y en diversos sectores del gobierno, según nos contaron, hay funcionarios que han iniciado los trámites jubilatorios. **Algunos de esos funcionarios del actual proceso —siempre de acuerdo a los relatos escuchados— podrían irse después del 30 de octubre con lo cual no permanecerían en sus cargos hasta la entrega del poder.** Nosotros no creemos tales relatos, pero de ser así, consideramos que el barco debe abandonarse cuando llega a puerto.

* * *

Se comentó bastante en ámbitos oficiales la postura del ex gobernador de Salta de este proceso, capitán de navío (R) **Roberto Ulloa** quien es actualmente candidato a gobernador de la provincia por el **Partido Renovador Salteño.** El hombre manifestó que apoyaría al doctor **Raúl Alfonsín** a través de los candidatos radicales en el estado norteño, aun cuando habría señalado, a la vez, que el único candidato indiscutible para la gobernación de Salta es el señor Roberto Romero, del justicialismo. **¿En qué quedamos?**

* * *

Esto sí que es lindo, sin duda. **Antes de iniciarse el acto de Vélez Sarsfield, en la víspera, para que el peronismo celebre el 17 de Octubre, en la Casa de Gobierno se hicieron toda clase de vaticinios sobre la cantidad de gente que concurriría.** Hasta se sumó la superficie del estadio; se comparó con el acto de **Alfonsín** en Ferro; después se habló de 150 mil; de 200 mil; de 70.000, etc, etc., etc. **Era una cosa de nunca acabar.**

RENUNCIARA RECTOR GALLO

LA PLATA, 17 (DYN).— En una medida que podría ser imitada por sus colegas, el presidente del Consejo de Rectores de Universidades Nacionales, **Guillermo Gallo**, renunciará ante el presidente **Reynaldo Bignone** el 25 del corriente, confirmó hoy el propio funcionario.

Gallo, quien además es rector de la Universidad Nacional de La Plata, tiene ya en su poder las dimisiones de la mayoría de sus decanos y entregará su propia renuncia al jefe del Estado, a través del ministro de Educación, **Cayetano Licciardo.**

Al ser requerido por la prensa sobre la actitud que adoptará luego de esa fecha, el titular del CRUN dijo que **"como todo va a hacerse civilizadamente, permaneceré en el cargo hasta que lo dispongan las nuevas autoridades, para no interrumpir la tarea académica".**

Se Pronunció el Juez Dibur Sobre su Competencia Sobre la Formación de una Asociación Ilícita

"TRIPLE A": JUICIO A MILITARES

El juez Federal **José Nicasio Dibur** reivindicó ayer su competencia para juzgar a militares en actividad o en retiro que hubieren actuado formando asociaciones ilícitas en la lucha antisubversiva, a la vez que declaró su incompetencia en los supuestos de que actuaron bajo un comando militar.

El magistrado se pronunció en un planteo de competencia interpuesto en la causa en que se investigan los crímenes de la Triple A, y coincidió en el criterio con lo dictaminado por el fiscal Federal **Gustavo Anadon.**

Dibur aclaró que corresponde a los tribunales castrenses el juzgamiento del personal militar de la Armada Argentina, así como del personal de las fuerzas de seguridad, policiales y penitenciarias que hayan actuado bajo su comando militar, según la ley 21.267.

Expresó que el Poder Ejecutivo Nacional mediante los decretos 261/75 y 2772/75 dictados durante el último gobierno constitucional se estableció que las Fuerzas Armadas ejecutarán todas las operaciones necesarias, tanto militares como de seguridad, a fin de aniquilar el accionar subversivo en la provincia de Tucumán y en todo el territorio de la Nación".

A criterio del magistrado, por estos decretos las FF.AA., en esa actividad encuadran dentro del concepto de acto de servicio, según el artículo 878 del Código de Justicia Militar.

El magistrado destaca que cuando se actúa bajo un comando militar se advierten tres supuestos que definen la competencia militar.

"Primero el estado militar de los imputados, segundo, la circunstancia de que los delitos hayan sido cometidos en lugares sujetos a la autoridad militar y tercero que el accionar encuadre como actos propios del servicio", expresó **Dibur.**

Recordó que según jurisprudencia de la Corte, la jurisdicción militar es excepcional y de aplicación estricta, y no constituye una prerrogativa, ni el establecimiento de fueros de carácter general.

No obstante ello, aclaró que **"no puede sostenerse que corresponderá a los tribunales castrenses intervenir en la investigación y ulterior decisión acerca de hechos delictuosos atribuidos a miembros de las Fuerzas Armadas en relación con las actividades de la organización ilícita llamada Triple A".**

Agregó que **toda vez que no es imaginable que la propia existencia de esta banda y los delitos vinculados a su accionar puedan afectar la "institución" militar, cuya orgánica se basa en el mantenimiento de la disciplina y las relaciones de mando y de subordinación.**

Por ello, **Dibur** aclaró que de manera **"inexcusable"** el Tribunal mantiene su competencia en cuanto hace al juzgamiento de tal hipótesis delictiva, como asociación ilícita o asociación ilícita agravada en la que puedan resultar involucrados personal militar en actividad o en situación de retiro".

Anulan un Rechazo

La Cámara del Crimen anuló el rechazo de primera instancia de la defensa de falta de acción planteada por el candidato a la presidencia de la Nación por el radicalismo, **Raúl Alfonsín** en la querella que le sigue por injurias y calumnias el dirigente sindical **Diego Ibáñez.**

En oportunidad de la audiencia de conciliación los defensores de **Alfonsín** dedujeron el recurso de falta de acción alegando la inexistencia de delito ya que la denuncia del pacto militar sindical que motivó la querella la había hecho **"en cumplimiento de un deber moral y cívico"** porque **"tal pacto corporativo está dirigido a impedir el restablecimiento de una genuina democracia".**

El Juez de Instrucción **Nerio Beonifati** rechazó la defensa de **Alfonsín** sosteniendo que esa defensa no puede ser deducida por quien no ha sido legitimado como parte.

Apelada la decisión del magistrado, la Sala V de la Cámara del Crimen la anuló y ordenó que se dé curso al planteo y se lo resuelva conforme a derecho.

Contra la opinión del juez **Bonifati**, la Cámara sostuvo que ya se lo había tenido a **Alfonsín** como querellado por lo cual no podía negársele la sustanciación del recurso fundándose **"en que no fue introducido por parte legítima, por cuanto con ello ha comprometido la validez formal de lo resuelto".**

En consecuencia, la Cámara mandó devolver las actuaciones y dispuso que se le dé curso al planteo de falta de acción deducido.

Ibarra y Dupont: No a Alegato

El juez de Instrucción **Guillermo Ledesma** rechazó la falta de acción deducida por **Gregorio Dupont**, y **Carlos Raúl Ibarra** en la querella que le sigue el vicepresidente primero del Partido Justicialista **Lorenzo Miguel.**

Miguel querelló a los nombrados y a **Guillermo Patricio Kelly** a quienes acusó de llevar adelante una **"sistemática campaña injuriosa y calumniosa".**

El dirigente sindical se refirió también al documento anónimo difundido por **Dupont** e **Ibarra cuando Kelly se encontraba secuestrado, en el que se involucraba a Miguel con las actividades de la Triple A.**

Miguel calificó a Dupont e Ibarra de "colaboradores de esta mistificación y difusores del panfleto injurioso y calumnioso".

Dupont e **Ibarra** no se presentaron a la audiencia de conciliación y plantearon la falta de acción por inexistencia de delito arguyendo que se habían limitado a difundir la denuncia anónima para salvar la vida de **Kelly** que estaba en poder de sus captores.

Dijeron, además que no habían hecho ninguna imputación directa contra Miguel.

El juez **Ledesma** desestimó lo alegado por los querellantes y rechazó la promoción del recurso de falta de acción por vía incidental sosteniendo que **"por esa vía no se pueden oponer debates sobre la ebistencia o inexistencia del delito incriminado sino obstáculos formales a la iniciación o prosecución de la acción respectiva".**

En esta causa, **Kelly** se presentó a la audiencia de conciliación y se ratificó de todas las declaraciones formuladas a la prensa y que dieron origen a la querella.

Respecto a sus afirmaciones sobre **Miguel**, el ex dirigente aliancista se remitió a los elementos probatorios acercados a los distintos juzgados donde se investiga su secuestro y las actividades de la Triple A.

En el caso de Kelly, el proceso de querella continuó su trámite y el ex dirigente fue indagado por el juez Ledesma.

PIDEN INVESTIGACION SOBRE HALLAZGO DE 5 CADAVERES NN

LA PLATA, 17 (DYN).— La delegación La Plata de la **Asamblea Permanente por los Derechos Humanos (APDH) solicitó la exhaustiva investigación de los hechos relacionados con el hallazgo de cinco cadaveres no identificados en el cementerio de la localidad de Ezpeleta, en una presentación efectuada hoy ante el Juzgado Penal Número 2 de esta capital, a cargo de Julio Burlando.**

Ante la presentación, el magistrado ordenó el inmediato secuestro de los libros de entrada y salida del mencionado cementerio y requirió el expediente municipal 4091-28415/83, originado en Quilmes al hundirse una motoniveladora y dejar al descubierto una sepultura múltiple de cadáveres N.N. que presentan orificios de bala en sus cráneos.

Según indicaron dirigentes de la APDH, los restos hallados en Ezpeleta corresponden a dos mujeres y tres hombres.

En declaraciones que les fueron tomadas, los empleados de la necrópolis manifestaron ante el Juez **Burlando** que, por orden del entonces director de la repartición, un militar de apellido **Bazán,** habían borrado todo signo exterior que señalara el lugar del entierro de los cadáveres referidos.

Los patrocinadores de la presentación sostienen la hipótesis de un ajusticiamiento masivo y basan la apreciación en declaraciones de los sepultureros, según las cuales recibieron órdenes de abrir la sepultura para cinco cuerpos el 23 de junio de 1977.

Según las constancias que obran en el expediente, la inhumación de los cuerpos se practicó al día siguiente como producto de un enfrentamiento entre efectivos de las fuerzas armadas y un presunto grupo subversivo que, supuestamente, habían intentado tomar una comisaria, cuya jurisdicción no trascendió en forma oficial, no recuerdan que se haya producido ningún enfrentamiento en esa época.

Ofrecen Nuevo Testimonio Para Aclarar el Caso Cambiaso-Rossi

Ante el reciente pedido de sobreseimiento definitivo a sus defendidos, presentado por los abogados de los tres policías bonaerenses procesados por la muerte de **Osvaldo Cambiaso** y **Eduardo Pereira Rossi,** los representantes de los familiares de las víctimas se presentaron ante el juez penal de San Nicolás, **Juan Carlos Marchetti,** ofreciendo un nuevo testimonio que podría ayudar, en forma indirecta, a aclarar el caso, según informaron ayer los letrados de los parientes de Cambiaso.

El escrito, firmado por **Norberto Parrilli,** abogado de los familiares y dirigente de organizaciones defensoras de los derechos humanos, fue presentado el 14 de este mes al juez **Marchetti,** pero su copia se difundió ayer.

En un comunicado adjunto, los letrados **Parrilli** y **Augusto Conte,** señalaron que habían **"decidido no acelerar la causa, a la espera de que producidas las elecciones nacionales se creará un clima más propicio para la realización de pruebas",** pero ante el pedido de los defensores de los policías, resolvieron ofrecer el testimonio.

En su escrito a **Marchetti,** los letrados reclamaron que se cite a declarar a **Norberto Castillo,** un contador público que oportunamente comentó a una hermana de **Cambiaso, Gladys,** que estaba en conocimiento de que una amiga no identificada, de una clienta suya, propietaria de una boutique, a quien tampoco quiso individualizar, había visto cuando llevaban a **Cambiaso semiinconsciente, en la parte trasera de un automóvil.**

La amiga en cuestión, habría visto en un embotellamiento a un auto en el que habría habido dos personas en estado de semiinconsciencia, una de las cuales trataba de transmitir o decir algo.

Esto se habría producido en 14 de mayo, fecha en que desaparecieron **Cambiaso** y **Pereira Rossi,** en la ruta 9, en carcanías de la localidad de Lima, donde ambos aparecieron muertos pocos días después.

REDUCTORA
MI FLORA
LA SOLUCION PARA ADELGAZAR
SIN PRIVACIONES, SIN DROGAS
SIN SUSTANCIAS SINTETICAS
REDUCTORA MI FLORA
ADELGAZANTE NATURAL 100%
DISTRIBUYE COSAL
LA PAMPA 4104 - CAPITAL
(C.P. 1430) Tel. 551-5323

EL ALFONSINAZO EN LA MATANZA.
PLAZA SAN JUSTO
(IRIGOYEN Y ARIETA)
MARTES 18 A LAS 19.30 HS.
Hablarán
CARLOS CARENA
CANDIDATO A INTENDENTE
PEDRO DUFOU
CANDIDATO A DIPUTADO PROVINCIAL
ALEJANDRO ARMENDARIZ
CANDIDATO A GOBERNADOR
RAUL ALFONSIN
U.C.R.

GUADAGNI "EXTRAÑA" OTRO TARIFAZO

El secretario de Energía, Alieto Guadagni, explicó ayer que la decisión de no producir nuevos aumentos hasta el 30 del corriente fue de carácter político y que las empresas públicas están siendo sometidas a un grave estrangulamiento financiero. Asimismo, ratificó que la firma del contrato de las obras civiles de la represa hidroeléctrica de Yacyretá se concretará esta semana.

Guadagni indicó también que a pesar de algunas sugerencias en el sentido de esperar a que asuman las próximas autoridades **"existen varias urgencias que no pueden esperar".**

Dijo que la principal de esas urgencias es el estado de inactividad por la que atraviesa la industria de la construcción y la perspectiva de que ello se transforme en un colapso definitivo, situación que puede ser paliada en alguna medida por las obras de Yacyretá.

Por otra parte, indicó Guadagni que no se observan mayores objeciones que hagan necesario realizar un nuevo estudio sobre la situación, y que no hay prioridades

Señaló que podía discutirse si debía hacerse primero Paraná Medio que Corpus, y adelantó su opinión favorable para dicho cambio, pero que de ninguna manera podía darse prioridad a Paraná Medio sobre Yacyretá a esta altura de los acontecimientos.

Sostuvo finalmente que, para bien del próximo gobierno, las actuales autoridades antes de irse deben aplicar el ajuste de tarifas que consideren necesario y que no podía precisar si **"el tarifazo tendrá lugar en los primeros días de noviembre".**

Acerca de la distribución de las presiones tarifarias dijo que, precisamente, a lo largo de los últimos meses, se fue modificando la estructura y en lugar de castigarse a los menores consumos, como se hacía antes, ahora se castiga a los mayores.

TELEFONISTA "PINCHO" LA LINEA DE PINTO KRAMER: "USTED DEBERIA SER CANDIDATO"

Magistrado Negó su Juicio Político

COMODORO RIVADAVIA, 17 (NA).— Una telefonista de la Empresa Nacional de Telecomunicaciones intervino hoy una conversación mantenida entre el Juez Federal de Río Gallegos, **Federico Pinto Kramer** y un periodista, asegurándole al magistrado que **"las mujeres patagónicas lo vamos a salvar"** si alguna autoridad nacional pretende destituirlo o detenerlo.

En otro orden de cosas, el Juez aceptó que la denuncia formulada por **Walter Beveraggi Allende** que pidió que sea suspendido todo pago al exterior, **"puede convertirse en un nuevo Exocet".**

En un insólito diálogo trilateral, la telefonista sostuvo que **"las mujeres patagónicas lo seguimos y es una lástima que no se haya presentado como candidato para las próximas elecciones"**, en una emotiva muestra de solidaridad con el magistrado que recientemente paralizó la renegociación de la deuda externa con un fallo que dispuso no innovar.

El Juez **Pinto Kramer** estaba siendo entrevistado telefónicamente por un corresponsal sobre su viaje de mañana a la Capital Federal, cuando intervino en el diálogo la telefonista que expresó su ferviente admiración por el magistrado.

Pinto Kramer comentó que mañana viajará a la Capital Federal para intervenir en una reunión de jueces electorales y que regresaría a Río Gallegos el jueves **"si no me interceptan en el camino".**

Al escuchar la afirmación del Juez, la telefonista que había efectuado el enlace entre Comodoro Rivadavia y Río Gallegos le dijo a **Pinto Kramer: "no señor Juez porque las mujeres patagónicas lo vamos a salvar".**

El Juez que en principio no comprendía lo que estaba sucediendo preguntó **"¿por qué?"**, a lo que la telefonista respondió que era una lástima que no se presentara como candidato en las próximas elecciones.

Como el magistrado le respondió que las elecciones eran el 30 de este mes y que ya no había tiempo para satisfacer el pedido de la telefonista, la empleada de ENTel dijo: **"y bueno, entonces que sea para las otras que vengan".**

Finalizado el inusual diálogo, el Juez **Pinto Kramer** sostuvo que la denuncia presentada ante su tribunal por **Walter Beveraggi Allende** pidiendo que se suspenda todo pago al exterior **"puede convertirse en un nuevo Exocet"**, pero aclaró que **"no voy a formular declaraciones por el secreto sumarial".**

El magistrado negó que haya recibido notificación alguna sobre el pedido de juicio político que le formularon abogados de la Capital Federal.

"No conozco nada, no tengo noticias, nunca recibí nada", respondió **Pinto Kramer** cuando se le consultó si ya había recibido la sentencia de la Cámara de Apelaciones de esta ciudad que revocó la medida de no innovar dispuesta sobre la renegociación de la deuda externa.

Con respecto al entredicho suscitado con el ex presidente **Alejandro Lanusse, Pinto Kramer** sostuvo que **"ese asunto ya esta definido"**, sin agregar ningún otro detalle.

El magistrado había anunciado recientemente que le enviaría una carta documento a **Lanusse** para que explicara sus apreciaciones sobre un incidente protagonizado por **Pinto Kramer** en elcual una persona perdió la vida.

BIGNONE DIO TOTAL RESPALDO A DEL SOLAR

El presidente, **Reynaldo Bignone**, respaldó ayer al titular del Banco Central de la República Argentina, **Julio González del Solar**, al afirmar que la gestión que está realizando en relación con la refinanciación de la deuda externa, responde a la **"política que le fija el Poder Ejecutivo Nacional a través del Ministerio de Economía".**

Bignone salió así al cruce de versiones periodísticas según las cuales **González del Solar** habría adoptado actitudes divergentes de las del resto de la cúpula gubernamental en cuanto a la renegociación de las deudas externas de las empresas estatales.

El Jefe de Estado formuló declaraciones sobre el tema a través de su portavoz, **Eduardo Maschwitz**, y al responder a una consulta que le formularon los periodistas acreditados en la Presidencia en torno a la opinión que le merecía la gestión de **González del Solar**, y sobre cual será la política gubernamental sobre el polémico tema de la deuda externa.

Con respecto a la estrategia gubernamental acerca de esas negociaciones, **Bignone** se remitió al comunicado difundido por la Junta Militar el 10 del corriente, en el cual se anunciaba la decisión del máximo organismo gubernamental de acordar **"las bases necesarias para reencauzar las gestiones financieras del gobierno en lo referente a los aspectos inherentes a la renegociación de la deuda externa".**

Agregó el Presidente, a través de su vocero, que ratificaba además **"la expresión oficial del gobierno"** transmitida el 13 de este mes a través de un mensaje por la cadena oficial de televisión, a cargo del ministro de Economía, **Jorge Wehbe.**

En relación con la función que desarrolló **González del Solar**, Bignone aseguró que la conducta de este funcionario **"se ha ajustado siempre a lo establecido en la carta orgánica de la institución que preside y que fija en su artículo 4 que su accionar se rige por la política que fija el Poder Ejecutivo Nacional a través del Ministerio de Economía".**

"De ello —afirmó— **el titular del Banco Central ha dado acabadas muestras, aún en hechos que en lo personal llegan al límite del sacrificio que impone al hombre el ejercicio de un cargo difícil en momentos también particularmente difíciles".**

Recuperación de Salario ¿Dónde?

Durante el bimestre julio - agosto se produjo una recuperación salarial prácticamente generalizada en la casi totalidad de los sectores, aunque resultando más evidentes en los salarios del sector privado, informó ayer la **Universidad Argentina de la Empresa.**

En su estudio de coyuntura sobre niveles de remuneraciones, señala que si bien corresponde hacer extensivo a todo el espectro salarial la incidencia de las comisiones técnicas en la determinación de los ajustes del período (**casi ningún incremento fue inferior al aumento de los precios en dicho lapso**), del 31,8 por ciento el resultado de tales negociaciones se tradujo en recuperaciones

Dice el estudio que en ese sentido, se observó que a través de tales negociaciones durante el transcurso del presente año, se habrían venido produciendo algunos efectos de relativa importancia en materia salarial, tales como recuperación en los primeros ocho meses en la estructura de salarios relativos más favorables al sector privado respecto de la composición existente a diciembre de 1982; sesgo positivo más acentuado en los incrementos reales de los tramos salariales inferiores y niveles superiores a los verificados en el año anterior (ubicados un 25 por ciento sobre los niveles del año 1982) pero que no alcanzan para gran parte de las categorías analizadas a los índices registrados durante 1980 y primer trimestre de 1981.

En cuanto a las perspectivas la UADE señala que de acuerdo con las disposiciones recientes en materia salarial, en los próximos meses no se vislumbraría una consistente recuperación del salario real en virtud que la inflación estimada se mantendría dentro de los elevados niveles actuales.

MONEDAS EXTRANJERAS

EN LAS AGENCIAS

Estas son las cotizaciones de las principales divisas que se registraron ayer al cierre en las casas de cambio:

		COMPRA	VENTA
1 Dólar	$a	14,30	14,60
100 Uruguayos	„	37,50	—
100 Cruzeiros	„	1,12	—
100 Pesetas	„	8,90	9,40
100 Guaranies	„	3,38	—
100 Soles	„	0,56	0,59
100 Liras	„	0,88	0,92
100 Bolivianos	„	1,45	—
100 Marcos	„	539,00	565,00
1 Libra inglesa	„	20,00	21,00
100 Chilenos	„	14,10	—
100 Francos franceses	„	176,00	190,00
100 Francos suizos	„	654,00	695,00
100 Francos belgas	„	25,00	26,30
100 Bolívares	„	81,00	87,00
100 Coronas suecas	„	178,00	190,00
100 Dólares Banco Nación, bill.	„	1.440,00	1.460,00
100 Dólares Banco Nación, transf.	„	1.443,30	1.445,20

MERCADO DE CAMBIO

Estas son las cotizaciones de las principales divisas registradas en el cierre de la víspera en las casas de cambio:

		COMPRADOR	VENDEDOR
100 Libras esterlinas	$a	2.161,91	2.170,69
100 Dólares estadounidenses	„	1.443,20	1.445,20
100 Francos franceses	„	181,41	183,11
100 Liras italianas	„	0,91	0,93
100 Pesetas	„	9,53	10,12
100 Marcos alemanes	„	555,34	557,56
100 Marcos finlandeses	„	256,02	257,82
100 Florines holandeses	„	495,45	497,73
100 Francos belgas fin.	„	26,77	27,03
100 Francos belgas conv.	„	27,26	27,44
100 Francos suizos	„	684,51	686,90
100 Yenes	„	6,21	6,23
100 Dólares canadienses	„	1.171,45	1.174,66
100 Escudos portugueses	„	11,55	12,28
100 Coronas danesas	„	153,12	154,78
100 Coronas noruegas	„	197,43	199,15
100 Coronas suecas	„	185,16	186,86
100 Chelines austríacos	„	78,94	79,77

BONEX

Los Bonex registraron una leve baja, anotándose para la Serie 1980: $a 1.810; para la de 1981: $a 1.730 y 1982: $a 1.755.

Lunes Flojo Para el Paralelo y una Nueva Caída: Cerró a $a25

El dólar marginal volvió a caer ayer, confirmando la tendencia oscilante iniciada a fines de setiembre, al perder 50 centavos respecto al cierre del viernes pasado.

La divisa norteamericana operó con flojedad para cerrar a 24,50 y 25 pesos para la compra y la venta, respectivamente.

Por su parte, el mercado oficial de cambios operó sin sorpresas, al ajustarse la transferencia del Banco Nación en 13 pesos, ubicándose en 1.443,20/1.445,20 pesos para la compra y la venta, respectivamente, de 100 dólares; mientras que el billete oficial, con un aumento de 10 pesos para la centena, se colocó a 1.440/1.460 pesos.

Los bonos externos, en tanto, se mantuvieron estables en la serie 1981, mientras que la '80 perdió 30 centavos al cotizarse de 17,10 pesos, siempre para el contado inmediato bursátil.

El mercado de dinero registró un pequeño repunte en las tasas de call money, donde la banca oficial colocó escasos fondos al 290 por riento, mientras que entre entidades privadas se operó al 390/430 por ciento, es decir, entre 20 y 30 puntos por encima del viernes.

En el mercado interempresario se mantuvieron los niveles de cierre del último día de la semana pasada: 320/330 por ciento anual contra Bonex y 350/380 por ciento contra cheques.

La bolsa operó con poco volumen y leves alzas selectivas en papeles privados.

CAMBIA CUPULA DE BANCOS EXTRANJEROS

Los principales bancos extranjeros acreedores de la Argentina **—tanto individual como colectivamente—** se encuentran en plena tarea de renovación de sus planteles directivos a fin de encarar las correspondientes renegociaciones con las próximas autoridades constitucionales, según trascendió.

Los cambios tendrían como objeto evitar la presencia de figuras que pudieran ser vinculadas al endeudamiento registrado desde la gestión del ex ministro de Economía José Alfredo Martínez de Hoz.

En ese sentido, el **Chase Manhattan Bank** reemplazó a su representante norteamericano **George Reeves** —quien apoyó públicamente la política de **Jorge Videla y Martínez de Hoz—** por el portorriqueño **Alfredo Salazar.**

El Chase tiene colocado en la Argentina créditos equivalentes al 21,3 por ciento de su capital accionario y Salazar, de novata trayectoria en la banca internacional, es considerado un buen político.

La banca Morgan está pronta a renovar a John Ogilvie, estimándose probable que tampoco quede en su puesto el segundo de aquél, Martín Benegas Lynch al frente de la casa, sino que su lugar sería ocupado por otro renombrado economista.

Los créditos de la banca Morgan en el país alcanzan al 24,4 por ciento de su capital.

El Citibank **—con préstamos del 18,2 por ciento—** reemplazaría a su representante local, **Peter Schuring,** lo cual se concretaría según los resultados que obtenga el directivo **Alcides Miró** en sus contactos con políticos

Por su parte, el Bank of América **—con préstamos del 10,2 por ciento—**, no efectuará cambios porque ya lo hizo cuando colocó a **Juan Manuel Fron** al frente de la representación después de la compra del Banco Internacional.

Hizo Enfurecer a su Socio Yanqui al Amenazarlo por la Reanudación de Venta de Armas a Argentina

THATCHER, PIRATA Y CHANTAJISTA

WASHINGTON, 17 (Télam).— Margaret Thatcher intentó chantajear al presidente estadounidense **Ronald Reagan** por motivos relacionados a las islas Malvinas, durante la reciente visita de la primera ministra británica a Washington, y solo consiguió **"hacerle enojar"** escribe hoy el columnista **Jack Anderson.**

Anderson es un periodista conocido por emplear un equipo de investigadores para obtener revelaciones sobre las cuales escribe una columna periódica que es publicada por numerosos diarios de Estados Unidos.

Anderson escribe hoy que **"el más custodiado secreto de lo que supuestamente fue una reunión amistosa"** entre los mandatarios, fue el diferendo que se originó cuando **Thatcher** dejó entrever a **Reagan** que, si Estados Unidos reanuda la venta de armas a Argentina, **Thatcher** retiraría sus tropas de Bélice, que Estados Unidos quiere seguir viendo custodiado por Inglaterra porque contiene **"las más convenientes rutas de contrabando"** de drogas y de armas a izquierdistas en México.

Una fuente no identificada citada por **Anderson** en su artículo dice que considera **"tremendamente desagradecida"** la amenaza británica a Estados Unidos de retirarse de Bélice, considerando, como apunta el autor, que **"Estados Unidos envió armas por valor de millones de dólares a los británicos durante la guerra de las Malvinas y tuvo que reubicar a fuerzas de la OTAN para cubrir la pérdida de barcos británicos".**

● **CAYO UN "PHANTOM"**

PUERTO STANLEY, Islas Malvinas, 17 (AP).— Un caza Phantom de la Real Fuerza Aérea se estrelló hoy contra las montañas de la isla Malvina oriental, muriendo sus dos tripulantes, dijo un vocero militar.

El avión hacía un vuelo de entrenamiento rutinario desde el aeropuerto militar hasta Puerto Stanley cuando se estrelló al norte de Goose Green.

El mayor Denning Smitherman dijo que no se sabía la causa del accidente.

● **EXIGENCIA SINDICAL**

LONDRES, 17 (ANSA).— El consorcio responsable de la construcción de un aeropuerto de 350 millones de dólares en las islas Malvinas deberá responder, si quiere seguir adelante con el proyecto, a las denuncias de **"explotación"** de los trabajadores que le ha hecho el sindicato de la construcción.

Los dirigentes sindicales exigen un salario mayor que el ofrecido por el consorcio a los trabajadores interesados en pasarse un año y medio en las heladas islas del sur construyendo uno de los aeropuertos más completos que existan en el hemisferio sur.

Aunque el consorcio ha ofrecido salarios superiores a los que rigen en Gran Bretaña, además de una liberación de impuestos, vacaciones y otras ventajas, el sindicato sostiene que las condiciones de seguridad, salud y bienestar no están bien contempladas en los contratos.

Las negociaciones entre sindicato y consorcio están interrumpidas, pero hoy el sindicato propuso reaunudarlas, aunque repitió sus acusaciones de "explotación" contra la empresa.

Resignación con bronca en la espera frente al "registro".

Renovación de Documentos con Bronca

Una jornada plena de incidentes se vivió ayer en las adyacencias del Registro Nacional de las Personas, sito en Diagonal Norte 685. Desde muy temprano una muchedumbre estimada en más de 5.000 personas por fuentes policiales, se había dato cita en el lugar para renovar el Documento Nacional de Identidad (DNI) y poder votar en las próximas elecciones del 30 del corriente. Poco antes de las 8, los integrantes de diversos grupos que se habían formado ante las puertas de la repartición pugnaron por entrar, produciéndose entonces diversas avalanchas, corridas y escenas de pugilato. La furia de los contendientes, así como la intensidad de las avalanchas fue tal, que un puesto de venta de flores instalado en la esquina de la Diagonal Norte y Bartolomé Mitre fue prácticamente convertido en cúmulo de chapas y hierros retorcidos.

De inmediato concurrieron al lugar varias ambulancias municipales para atender a los contusos y a numerosas mujeres que asustadas por el cariz que iban tomando los acontecimientos, sufrieron desmayos o resultaron heridas al ser empujadas por los más exaltados. Por su parte, la Policía Federal envió un piquete de la Guardia de Infantería y efectivos pertenecientes a la seccional 1ª con el fin de restablecer el orden. También se notó la presencia de carros de asalto y de numerosos patrulleros, que se apostaron a lo largo de la Diagonal Norte hasta su cruce con la Avenida Lenadro N. Alem.

A lo largo de la jornada, el público expresó su descontento con la atención prestada por el Registro Nacional de las Personas y debido al nerviosismo reinante, cada medida adoptada por la policía para mantener un mínimo de orden, fue respondida por el público con ruidosos silbidos y gritos hostiles.

Cabe reiterar que el público es atendido entre las 7 y las 17, incluso los sábados, atención que proseguirá hasta el 30 del corriente.

ARRIBO AL PAIS EL VICEPRESIDENTE RUSO

El vicepresidente del presidium de la Unión Soviética, **Ivan Kalin**, arribó ayer al país y exteriorizó la satisfacción de su gobierno por la marcha de las relaciones con la Argentina, además de solidarizarse con los países de América latina que **"están luchando contra el imperialismo y la opresión, y por la democracia".**

Kalin se negó a opinar sobre el proceso de democratización en la Argentina, que consideró **"un asunto interno del pueblo"** de este país, aunque aclaró que ve en forma positiva esa perspectiva.

El funcionario soviético formuló declaraciones en el Aeropuerto de Ezeiza, a su arribo a la Argentina de paso hacia Bolivia y Colombia, países adonde viaja especialmente invitado por los Parlamentos respectivos.

"Nosotros esperamos que la visita nuestra vaya a contribuir al desarrollo y la profundización ulterior de los contactos ya establecidos, bastante buenos, con estos países", explicó **Kalin.**

● **MUTUO INTERES**

"Pensamos aportar —añadió— **una significación importante a los asuntos de mutuo interés de carácter internacional".**

Respecto de la situación política que se vive en América latina, señaló que la preocupación de su gobierno por estos acontecimientos, queda reflejada en los discursos de los dirigentes y documentos del Partido Comunista Soviético.

GESTA AMERICANA: SUBASTAN LIBROS

NUEVA YORK, 17 (AP).— Varios documentos históricos y libros relacionados con la gesta emancipadora de América y otros temas, incluso el borrador de una carta del general **José de San Martín** en el que alude a la importancia estratégica del cruce de Los Andes y la liberación de Chile, serán subastados esta semana en Nueva York.

Los manuscritos y libros de la Argentina, Colombia, Perú, México y otros países figuran en dos remates que efectuarán el jueves en Nueva York las casas de subastas Phillps y Swann.

San Martín subraya en el documento escrito de su puño y letra y fechado en febrero de 1815, la importancia estratégica de cruzar Los Andes para liberar a Chile y atacar a los españoles por el Pacífico, informó **Michael Robinson** de la casa Phillips, que estima su valor entre 2.500 y 3.500 dólares.

San Martín, dice en el documento, dirigido aparentemente al general **Juan Martín de Pueyrredón**, quien más tarde sería designado director supremo de las provincias del Río de la Plata, que la propuesta expedición debía efectuarse en el mes de febrero para aprovechar las condiciones más propicias del clima.

Murió la Esposa de Arturo Coria

Hoy a las 14.30 serán sepultados en el cementerio de la Chacarita los restos de la señora **Julia Andrade de Coria**, fallecida ayer en Buenos Aires a los 58 años, al cabo de una larga y penosa enfermedad que puso a prueba su entereza espiritual y durante la cual contó con la permanente asistencia afectiva de su esposo, **Arturo Coria**, que desde hace muchos años se desempeña en la redacción general de la edición matutina de CRONICA.

● **JUNTO AL AMIGO**

Los restos de **Julia Andrade de Coria** son velados en la casa de la calle Olazábal 5640, departamento "B", desde donde hoy a la tarde partirá el cortejo fúnebre y hasta donde han llegado desde ayer las muestras de condolencias de amigos y compañeros de **Arturo Coria**, que están junto a él en este amargo trance para infundirle resignación cristiana.

Segba nos conecta hoy con el futuro.

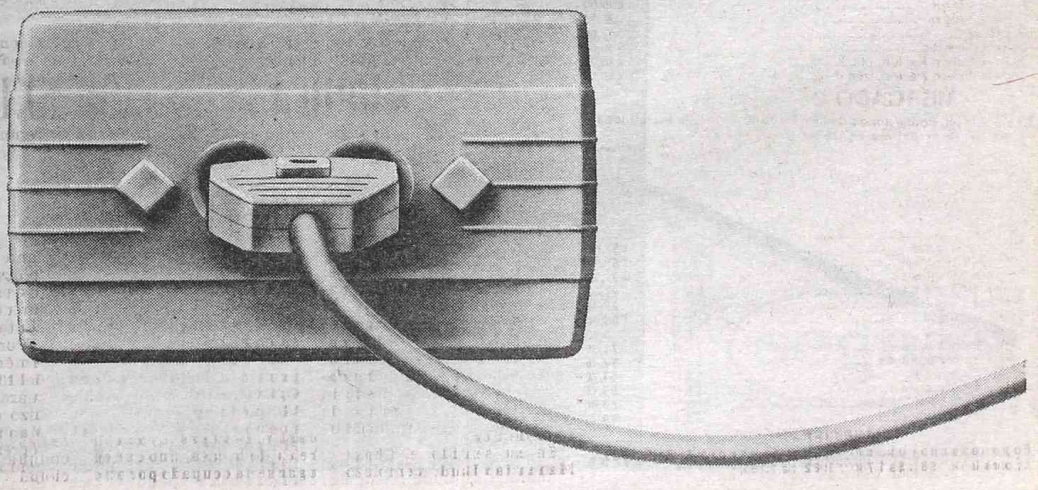

REITERARAN HOY A ECONOMIA EL RECLAMO DE UN INICIAL DE TRES MIL PESOS

Crucial Gestión de los Estatales

La Confederación de Gremios de Trabajadores Estatales (CGTE) reiterará hoy al gobierno su reclamo de un sueldo inicial de tres mil pesos para los empleados públicos, en el marco de una crucial negociación por evitar un paro de 48 horas de los 1.300.000 trabajadores del sector.

El requerimiento será ratificado por los representantes sindicales ante la comisión de recomposición salarial escalafonaria del Ministerio de Economía.

En medios gremiales se estima que en la oportunidad, los sindicalistas recibirán una contrapropuesta, que será estudiada mañana en una reunión plenaria de la CGTE.

En caso de que después de ese análisis se considere que la oferta gubernamental es insatisfactoria, se convocaría de inmediato a un congreso extraordinario de los nueve sindicatos que componen la CGTE, organismo que tiene facultades para disponer medidas de fuerza.

Los estatales, que cumplieron un paro de 24 horas el 15 de junio, tenían programado otro de 48 horas para el 28 y 29 de setiembre pasado, que luego fue suspendido para aunar la acción en la huelga nacional concretada por las dos CGT el 4 de este mes.

La delegación sindical que hoy visitará el Ministerio de Economía estará encabezada por **Juan Horvath**, de la Asociación de Trabajadores del Estado (ATE), mientras que la comisión gubernamental será presidida por el subsecretario técnico de Coordinación Administrativa de esa cartera, **Adolfo Saravia**.

En nombre de los casi 1.300.000 empleados de la administración nacional, provincial, municipal, y civiles de las Fuerzas Armadas, la CGTE reclamará también la extensión al sector público del paquete de medidas salariales anunciadas la semana pasada por el gobierno.

● BONAERENSES

LA PLATA, 17 (DYN).— El acuerdo de gremios estatales de la provincia de Buenos Aires, decidió esta noche levantar las medidas de fuerza que habían anunciado para mañana martes "en consideración de que las mejoras solicitadas al ejecutivo provincial serán consideradas directamente" entre la conducción sindical y el gobernador Jorge Aguado.

Estas medidas de fuerza consistían en una paralización total de actividad administrativa en los Ministerios provincial, y por tiempo indeterminado.

● ALERTA EN TUCUMAN

SAN MIGUEL DE TUCUMAN, 17 (De nuestro corresponsa).— Un plenario general de la CGT-RA, delegación Tucumán rechazó los aumentos salariales acordados por el gobierno y solicitó audiencias al Poder Ejecutivo provincial para tratar la situación por la que atraviesan algunos sindicatos de empleados estatales.

Asimismo, se declaró en estado de alerta y movilización

UBALDINI CONFIA EN REUNIFICACION GREMIAL

El secretario general de la CGT-RA, **Saúl Ubaldini**, dijo confiar en que la reunificación sindical permitiría al movimiento obrero superar la crítica situación por la que atraviesa, al tiempo que reclamó "coincidencias mínimas" para la futura democracia a peronistas y radicales.

"Cualquier conducción que salga en estos momentos", como producto de la reunificación, "debe tener carácter provisorio hasta tanto no se solucionen los problemas gremiales en el sentido de que los compañeros puedan elegir a sus verdaderos representantes y, a través de un Congreso, a las autoridades que van a encauzar de manera oficial lo que corresponde al movimiento obrero argentino", añadió.

Ubaldini formuló declaraciones ayer a un programa radial matutino y se refirió al acto con que el peronismo recordaba el 17 de octubre de 1945, a los enfrentamientos preelectorales entre peronistas y radicales y a la reciente unificación del movimiento sindical.

Sobre este último aspecto declaró que "la CGT-RA no es sectaria ni excluyente y, a través de un sentido democrático y pluralista, tenemos respeto por los compañeros que no piensen como nosotros políticamente, pero que sí acompañen a la gestión en la defensa de los derechos del trabajador".

"Como tal, seguiremos trabajando la mayoría —que somos justicialistas—, encauzados por la otra gran vía que son las 62 Organizaciones, que es el brazo político del movimiento obrero peronista, concordante con la manera de artuar y el respeto que siempre hemos tenido, para hacer lugar a lo que verdaderamente corresponde en la unidad del movimiento obrero", afirmó Ubaldini.

Añadió que durante la reunión que concluyó con el anuncio de la reunificación sindical, la semana pasada, la CGT-RA sostuvo que "más que juntar organizaciones o dirigentes, la unidad debería hacerse a través de una unidad de pensamiento, objetivos, de conciencia, donde verdaderamente se viese el cronograma a seguir" ante las "vicisitudes que en estos momentos estamos viviendo los argentinos".

"Más que juntarnos queríamos la unidad total y para eso, más allá de la unidad formal en el nombramiento de una comisión, se dio el trabajo de coincidencia que lleva el fruto del 4 de octubre, al elaborar en conjunto una jornada de protesta que fue, quizás, la demostración más fiel de lo que un pueblo repudió a un proceso como fue éste".

Ubaldini señaló que, de ese modo, "ya prácticamente la unidad está avalada en los objetivos, en la manera de transitar. Falta la parte formal y tenemos fe, esperanza en que cuando se concrete esa unidad la comisión provisoria (por nombrarse) saldrá, sin dejar heridos a través de la trayectoria, sino elementos que sean positivos para que luego, mancomunados dentro de los demás estamentos de la comunidad organizada argentina, haya el movimiento obrero que verdaderamente necesitamos y pueda llevar a quitarnos el grave problema que estamos sufriendo los trabajadores".

En relación con los enfrentamientos preelectorales surgidos entre peronistas y radicales, el secretario general de la CGT-RA reclamó "respeto y prudencia", así como la necesidad de lograr un "acercamiento entre estos dos movimientos, que son nacionales, humanistas y cristianos".

Dijo que las coincidencias programáticas entre ambas corrientes políticas debe tender a "tomar el toro por las astas en los problemas de la deuda externa, los desocupados, los salarios de hambre, la política exterior".

AERONAUTICOS

Asumieron sus cargos los nuevos integrantes de la comisión directiva de la Asociación del Personal Aeronáutico (APTA) en la sede gremial de la entidad, ubicada en D'Onofrio 158 (Ciudadela), quienes resultaron triunfantes en recientes comicios.

La flamante comisión directiva está integrada por **Eduardo Oscar Capello**, secretario general; **Osvaldo Castelo**, adjunto; **Ariel Néstor Mantello**, gremial; **Eduardo Pérez Boullosa**, acción social; **Héctor Tortorella**, de prensa; **José María Durán**, prosecretario de acción social; **Juan Percy Bothwell**, tesorero y **Daniel Essayan**, prosecretario gremial.

Inauguración de la etapa final de la Subestación de 500 kV. Gral. Rodríguez.*

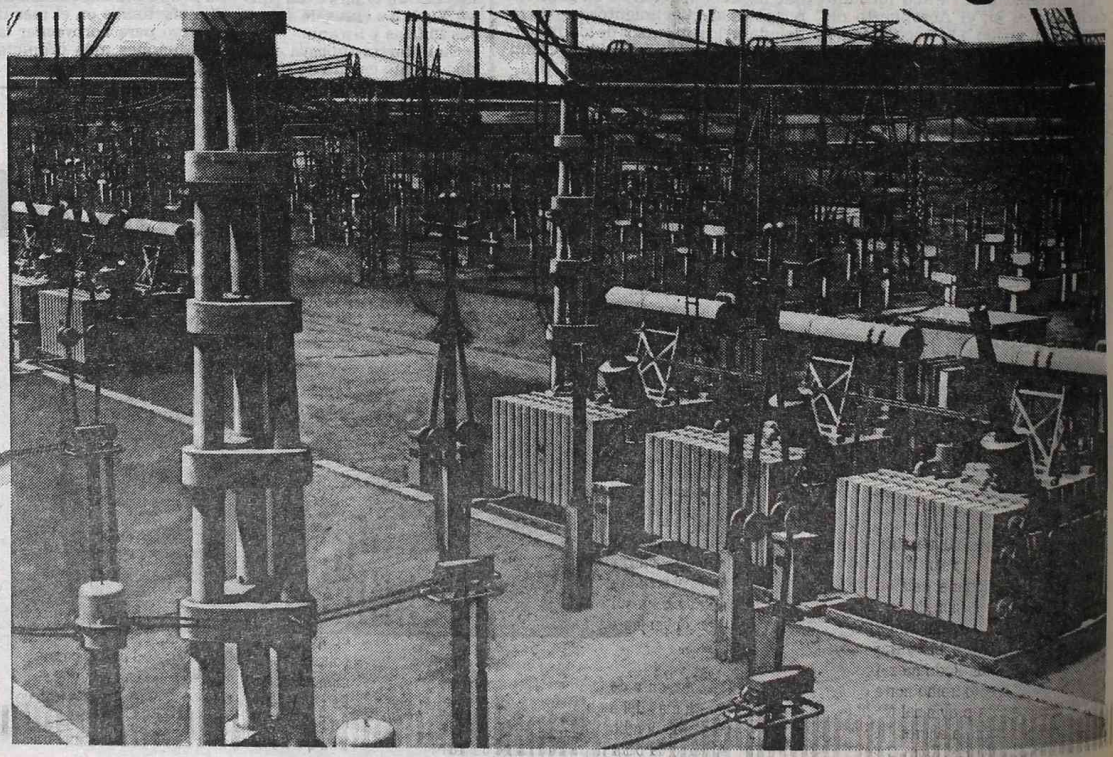

* Provincia de Buenos Aires.

MICROS: HARIAN UN NUEVO PARO

No hay Acuerdo Salarial Entre las Partes

La posibilidad de un nuevo paro del autotransporte quedó momentáneamente postergada ayer al pasar a cuarto intermedio hasta mañana una audiencia de conciliación convocada por el Ministerio de Trabajo. No obstante, la probabilidad de una nueva medida de fuerza gremial seguía presente debido a que tanto empresarios como sindicalistas ratificaron sus respectivas posiciones, cuya incompatibilidad ya derivó en dos paros, el 30 de setiembre (24 horas) y entre el jueves y sábado últimos (48 horas).

Una de las tres cámaras emresarias, la Federación Argentina del Transporte Automotor de Pasajeros (FATAP), ni siquiera envió ayer representantes a la audiencia de conciliación, y su secretario, Jorge Pafundi, insistió en que el aumento salarial reclamado solo podrá concederse una vez que se disponga un incremento de tarifas.

A la reunión de la víspera asistieron representantes de la Cámara Empresaria del Autotransporte de Pasajeros (CEAP), encabezados por **Roque Fantino**; de la Cámara del Transporte Automotor de Pasajeros de la Provincia de Buenos Aires, presididos por **José Luis Fernández**, y dirigentes de la Unión Tranviarios Automotor (UTA), liderados por **René Azar.**

El encuentro se reanudará mañana a partir de las 15, en la Dirección Nacional de Relaciones Laborales del Ministerio de Trabajo.

En medios sindicales se considera crucial la negociación que se desarrolle entonces pues, de no permitir una solución, originaria una inmediata convocatoria a un plenario de delegados de la UTA, organismo que toma las decisiones sobre medidas de fuerza.

En el último plenario —que decidió el paro de 48 horas— muchos de los delegados preferían decretar una huelga por tiempo indeterminado, y se cree que esa posición extrema podría tener más respaldo en la próxima reunión debido a lo infructuoso de las gestiones y medidas de concretadas hasta el momento.

El secretario de la FATAP, Jorge Pafundi, dijo ayer que esa cámara se niega a reanudar el diálogo hasta que el Ministerio de Trabajo califique al paro de 48 horas cumplido por los choferes entre el jueves y el sábado último como "legal o ilegal" y en éste último caso "aplique las sanciones pertinentes".

Pafundi recordó que la UTA desoyó la intimación ministerial de levantar la medida de fuerza y preguntó "¿dónde están las sanciones por este paro arbitrario e inconsulto?".

El empresario se quejó porque el paro "nos dejó decenas de unidades apiñadas en las terminales o a miles de kilómetros" y dijo que la FATAP insistirá en que el ministro de Trabajo, **Héctor Villaveirán**, "se expida sobre la cuestión de fondo de este momento, es decir, la calificación del paro".

Pafundi dijo que solo entonces, la entidad aceptará "hablar sobre aumentos".

Consultado sobre las declaraciones de Pafundi, el presidente de la UTA, **René Azar** señaló "eso significa que los señores de FATAP nos quieren impulsar a otro paro". Esto demuestra quienes son los que quieren hacerle daño al país y al pueblo trabajador".

El dirigente recordó que los choferes reclaman una recomposición salarial gradual del 30 por ciento por sobre los incrementos decretados por el gobierno; un ajuste del 20 por ciento del suplemento por expendio de boletos y la actualización de los valores de los gastos por viáticos.

STANDARD REINTEGRA A 22 OBREROS CESANTES

Los cuatro obreros de la Standard Electric que cumplían con una huelga de hambre en demanda de la reincorporación de sus compañeros despedidos, levantaron anoche su ayuno, ya que la empresa accedió a reintegrar a 22 de los cesanteados, luego que el Ministerio de Trabajo fijara un nuevo período de conciliación.

Juan Carlos Matta, Julio Sosa, Carlos Caia y César Muñoz cumplían con un ayuno en la sede de la democracia cristiana desde hace diez días, cuando la Standart Electric procedió a despedir a cien trabajadores.

El Ministerio de Trabajo adelantó en la víspera que ordenará a partir de hoy un nuevo período de conciliación, mientras que la Standard Electric aceptó reincorporar a los 22 empleados que se negaron a cobrar sus respectivas indemnizaciones y exigieron volver a sus puestos de trabajo.

Los trabajadores de Standard Electric realizarán una concentración hoy a las 17,30, frente al Ministerio de Trabajo, en Rivadavia y Paraná.

● HUELGA DE HAMBRE

SAN CARLOS DE BARILOCHE, 17 (Télam).— Tres trabajadores de la empresa de autotransporte de pasajeros "Mercedes", de esta ciudad, ingresaron hoy en el segundo día de una huelga de hambre iniciada como protesta por el despido del delegado gremial, Carlos Colombo, y la falta de respuesta a los reclamos salariales planteados.

Tratativas de las dos CGT Para Conducción Unificada

Las dos CGT iniciarán hoy las tratativas para formar una comisión directiva unificada provisoria, cuyo primer objetivo será recuperar el edificio de la central obrera, en poder del gobierno desde 1979.

Pese al compromiso de "unidad total" formalizado el viernes pasado en la seccional capital de la Unión Obrera Metalúrgica y ratificado anoche en el acto peronista de Vélez Sársfield, allegados a las cúpulas de ambas centrales admiten que la negociación para distribuir los cargos en la CGT unida será ardua.

La discusión está planteada tanto entre las dos CGT como internamente en cada uno de ellas, entre la media docena de bloques en que se nuclean los dirigentes sindicales.

Otros aspectos ya fueron definidos en el plenario del viernes último. La nueva conducción única se proclamará antes de fin de mes y su mandato se extenderá hasta que después de la normalización por elecciones del movimiento obrero.

Se estima que el diseño de la nueva cúpula sindical tendrán preeminencia los sindicalistas más favorecidos por el resultado de la interna peronista, y los representantes de los grandes sindicatos, como ferroviarios, bancarios, mercantiles, textiles, metalúrgicos, construcción, Luz y Fuerza entre otros.

MARITIMOS: ANOMALIAS EN SECTOR REMOLCADORES

La agrupación marítima "12 de Octubre", que encabeza **Carlos Milanesi**, denunció una serie de arbitrariedades e injusticias que padece el personal embarcado en el sector de remolcadores y citó entre las empresas en las que se registran anomalías a "Fluvialco Navegación; Samuel Gutnisky; Trece Nace, Tomasello y Vilas", solicitando a la actual conducción nacional del Sindicato Obreros Marítimos (SOMU), que agote las medidas tendientes "no solo a proteger y mejorar las condiciones en el sector litoral, sino en todo el sector fluvial en general".

La citada agrupación denunció "en el sector remolcadores por empuje la falta de pago en término; liquidaciones como se les ocurre; promesas de pagos mediante giros jamás cumplidos; desconocimiento de las horas extras por tareas no específicas; falta de elementos de trabajo en un sistema arduo peligroso y como reciente ejemplo cabe citar el accidente en el Samuel Gutnisky donde perdió la vida Juan de la Fuente, de 22 años".

Asimismo reclama una bonificación desde 24 horas de la salida del último puerto argentino y hasta 48 horas después de la salida del último puerto fluvial de Paraguay o Brasil para todo tipo de buque de bandera nacional y un mayor coeficiente de francos compensatorios "teniendo en cuenta que los gremios hermanos marítimos han conquistado un merecido 30 de navegación por 30 de descanso"

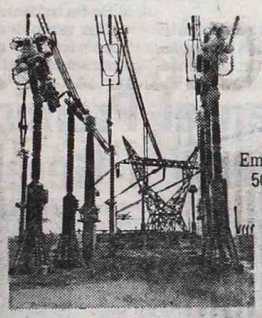

Para Segba el futuro empezó ayer.
La prospectiva no es un mero ejercicio intelectual, sino un objetivo cotidiano.
Todos los días se planifica para dentro de cinco, diez o quince años.
Por eso, el que hoy Segba inaugure la etapa final de la Subestación General Rodríguez de 500 kV, es un hecho de vital importancia para el futuro energético del país.
Dicho complejo forma parte del Plan de Obras de Largo Plazo 1983-1996, cuyo objetivo principal es satisfacer la demanda eléctrica de la población en los años venideros, asegurándole un mejoramiento constante y sostenido del servicio.

Un semianillo para la transmisión de 500 kV

Segba, además de generar energía propia en sus centrales, recibe, a través del Sistema Interconectado Nacional, energía eléctrica de origen hidráulico y nuclear.
Para poder recepcionarla, está construyendo un semianillo de transmisión de una tensión de 500 kV, compuesto por líneas aéreas y subestaciones de maniobra y transmisión.
La Subestación Gral. Rodríguez, precisamente, se encuentra en el extremo norte de dicho anillo, sobre la ruta provincial N° 28.
Su función es recibir la energía proveniente del Complejo Hidroeléctrico Salto Grande y de Embalse, a través de dos líneas de 500 kV.
Por otra parte, una línea de 500 kV la interconecta con la Subestación Ezeiza, que a su vez es receptora de la energía eléctrica generada por las represas de Chocón-Cerros Colorados.
¿Qué destino sigue la energía recibida? Pues, es transformada de 500 kV a 220 kV y posteriormente transmitida por líneas de 220 kV al interior del sistema Segba en el Gran Buenos Aires.
De esta manera, la Subestación General Rodríguez cumple funciones de primordial importancia ya que posibilita transmitir la energía generada por las distintas centrales hacia los centros de consumo, en función de los recursos disponibles. Es decir, contribuye a que el costo de la producción resulte el más conveniente para el país.

El monto de la inversión

Además del ingente costo representado por las horas hombre, traducidas en vocación y esfuerzo, la obra de la Subestación que se inaugura demandó una inversión del orden de los 31 millones de dólares.

Segba en la vanguardia tecnológica

La permanente labor de investigación y desarrollo ha permitido que Gral. Rodríguez sea uno de los exponentes de la vanguardia tecnológica.
Los equipos de compensación de esta subestación son los primeros que se instalan en el país, representativos de la más moderna generación en su tipo.
Este equipamiento constituye uno de los primeros puestos en servicio en los sistemas de transmisión de Sudamérica, por su potencia y su concepción tecnológica.
Todo el sistema está controlado por un conjunto electrónico que brinda una alta rapidez de respuesta y una gran confiabilidad.
Por su parte, la operación y protección de las líneas y transformadores se realiza con un nivel equiparable a los más altos existentes en el mundo, los que permiten asegurar una óptima confiabilidad y las condiciones de seguridad necesarias para el mantenimiento del servicio.
Es por esto que, hoy, la comunidad de trabajo de Segba está de fiesta.
Y la quiere compartir con Ud.: el destinatario.

segba

MOSP Ministerio de Obras y Servicios Públicos. Secretaría de Energía.

LA IGLESIA RESPALDA A OPOSITORES INSTANDOLOS A LUCHAR POR LA VERDAD

Chile: Apoyo a Líderes Gremiales

SANTIAGO, Chile, 17 (ANSA).— El cardenal chileno Raúl Silva Henríquez, respaldo a los líderes sindicales opositores Rodolfo Seguel y Manuel Bustos, instándolos a continuar trabajando por la verdad.

El prelado manifestó al mismo tiempo su confianza en los trabajadores y sindicalistas chilenos en una reiteración de su postura "junto a los más débiles".

El único cardenal de la Iglesia Católica chilena almorzó en su residencia con Seguel, máximo dirigente de la poderosa Confederación Chilena del Cobre y con Manuel Bustos, presidente de la Coordinadora Nacional Sindical.

En la reunión con el cardenal los líderes sindicales, analizaron los últimos acontecimientos del país y los problemas que enfrenta la actividad sindical en Chile.

La Confederación del Cobre y la "Coordinadora" están incluidas en el "Comando Nacional de Trabajadores" que preside Seguel, y que convocó para dentro de 10 días a una masiva concentración pública de trabajadores en demanda del pronto retorno a la democracia en este país.

● **OPOSICION: EXIGENCIA**

SANTIAGO, Chile, 17 (ANSA).— La oposición no marxista al gobierno militar de Chile señala que la condición básica del retorno a la democracia en este país, es que el régimen dentro de plazos razonables permita la elección de una asamblea constituyente o un congreso con esa calidad para que dé al país una nueva Constitución.

Así lo declaró Patricio Aylwin, presidente subrogante de la democracia cristiana y en tal calidad, integrante temporal de la "Alianza Democrática", entidad que auna a los partidos políticos con excepción de los marxistas.

● **PIDEN ANTECEDENTES**

La Fiscalía Militar de Chile solicitó antecedentes a la policía argentina en torno a la identidad de una persona señalada por los servicios de seguridad de este país como José Vergara, miembro del grupo extremista que asesinó al intendente de Santiago, general Carol Urzúa.

La petición a la policía trasandina se origina en una presentación hecha a la Fiscalía Militar desde Italia, Milán, por Florencia Santa María, quien dice ser la esposa del extremista y haberlo reconocido en las fotografías que se difundieron a Europa desde este país.

La Central Nacional de Informaciones (CNI), afirmó que el sujeto fue encontrado con una Cedula de Identidad con el nombre de José Vergara, tras el enfrentamiento con agentes de seguridad, en el que perdió la vida en un barrio de Santiago.

Según la CNI, Vergara participó en el plan y asesinato del intendente de Santiago, general Carol Urzúa, junto a un grupo de sujetos que también fueron abatidos

Alarma Paraguaya por la Enorme Deuda Exterior

ASUNCION, 17 (AP).— El ministro paraguayo de Industria y Comercio, Delfo Ugarte Centurión, dijo hoy que la deuda externa del país sobrepasó los 300.000 millones de dólares a fines del año pasado, cantidad que equivale a tres veces el valor de las exportaciones de América latina y el Caribe.

El anuncio fue hecho hoy, durante su participación en la sesión inaugural de la XVIII Reunión del Consejo Interamericano Económico y Social (CIES) de la OEA.

Ugarte Centurión, presidente de la delegación paraguaya que participa en la reunión, dijo que el desfavorable comportamiento de la economía mundial, ha hecho que se limiten las perspectivas de desarrollo y la capacidad de pago

Abogo por que se realicen esfuerzos internos con miras a incrementar la producción y el comercio, adoptando a través de sistemas de preferencias arancelarias generalizadas, referencias para comprar y vender en América los productos de la región, así como el derribamiento de barreras arancelarias y otras restricciones. Dijo que, partiendo de la filosofía de consumir lo nacional, se deben también consumir productos latinoamericanos y del Caribe.

Señaló que la región "incrementa sistemáticamente su población: estamos acercándonos a los 400.000.000 de habitantes y gran parte de los mismos son jóvenes que necesitan trabajo para vivir".

MOTOS 0 KM
GILERA-KAWASAKI
Totalmente en Cuotas
desde $a 290.
Almafuerte 3228
San Justo
(a una cuadra Plaza)
Mendoza 71 - Morón
(a una cuadra Estación)

PARTIDOS POLITICOS
Aprovechen el poder de con vocatoria de la
PIROTECNIA
Cierren sus campañas con un broche de oro de Pirotecnia "El Oriente". Técnicos en quema de gran espectáculo.
Jujuy 1277 941-1154

DACCA: DESASTRE PESQUERO

Un Ciclón Azotó Bangladesh; Temen que se Hayan Ahogado más de 2.000 Personas

DACCA, 17 (DPA).— Las autoridades de Bangladesh temen que en el violento ciclón que el pasado sábado azotó la costa del país hayan perecido ahogados unos 2.000 pescadores.

El periódico "New Nation" publica hoy que hasta el momento los de vigilancia costera han descubierto los cadáveres de 43 personas pero se presume que la mayoría de los desaparecidos hayan sido llevados mar adentro por las poderosas correntadas.

El sábado pasado la zona costera de Bangladesh fue azotada por ciclones de hasta 130 kilómetros por hora. En el temporal se hundieron por lo menos siete buques de pesca y diez lanchas a motor.

Las sirenas de las embarcaciones que continúan rastreando las aguas mar adentro en la esperanza de encontrar más cadáveres dado que son muchos los pescadores que aún no han retornado a sus hogares, lo que puede significar que la tragedia se magnifique aún mucho más y eso es lo que se teme.

Algunos optimistas confían que varias embarcaciones pudieran estar al garete y de ser así serán halladas en pocas horas más dado que no solo por agua son buscadas sino que varios aviones de la marina también sobrevuelan la zona del desastre.

● **ESPERA ANGUSTIOSA**

En tanto, en tierra la espera es agobiante. En el puerto pesquero, cientos de personas, familiares y amigos aguardan impacientemente algunas noticias alentadoras. Las horas transcurren y la tragedia va tomando visos mayúsculo, especialmente en un lugar como el que se produjo el desastre que está poblado por gente humilde y tranquila.

● **LISBOA: TREN ATACADO**

LISBOA, 17 (AFP).— Decenas de personas murieron o resultaron heridas en un ataque perpetrado el viernes pasado contra un tren de mercancías en Mozambique por los guerrilleros del Movimiento Nacional de Resistencia (MNR), anunció hoy la agencia portuguesa ANOP.

El ataque se desarrolló a un centenar de kilómetros de Beirá, principal puerto de Mozambique y segunda ciudad del país, indicó ANOP citando fuentes oficiosas de Maputo.

Después de haber hecho descarrilar el tren haciendo estallar una mina, los rebeldes atacaron el convoy con tiros de metralleta y bazuka, indicó la fuente.

Entre las víctimas figuran numerosas mujeres y niños, además de los soldados que custodiaban el tren, dijo la agencia.

Es lógico que este ataque haya recibido la repulsa de todos los habitantes del mundo, dado que se ha cometido a mansalva y en forma aviesa.

Se ha informado que la policía y el ejército están removiendo escombros en busca de más víctimas dado que los cadáveres han aparecido tras intensa búsqueda.

EE.UU. Explosión de Gas Destruyó Supermercado

SOUTH CHARLESTON, Estados Unidos, 17 (AFP).— Varias decenas de personas perecieron en una violenta explosión de gas, seguida de un incendio, ocurrida hoy en un supermercado de South Charleston, Virginia Occidental, anunció la policía de esa ciudad de Estados Unidos.

Un vocero de la policía local dijo que los equipos de auxilio "consideraban que el número de muertos podía ser de 70, pero que hasta el presente no disponían de cifras exactas".

Añadió que será imposible determinar el número exacto de víctimas de la explosión hasta que el incendio, alimentado por un escape de gas, no sea dominado.

Un testigo que asistió al siniestro precisó que la explosión había dañado seriamente el edificio donde se encuentra el almacén. "Todo el frente del almacén y uno de los muros laterales fueron destruidos", dijo.

Una nube de humo negra, visible a varios kilómetros de distancia, salía del edificio, en el que un número impreciso de personas estaría todavía bloqueada, según la policía.

Posteriormente una información de la agencia AP dio otros detalles sobre el luctuoso suceso y dice que una explosión de gas natural y posterior incendio destruyeron hoy un supermercado, hiriendo por lo menos a 14 personas, informaron las autoridades.

Un médico forense dijo que los equipos de rescate le informaron que por lo menos debía esperar "entre cinco y 15 cadáveres", pero no se confirmó de inmediato

Los Gobernadores Brasileños Solo Desean Elección Directa

RIO DE JANEIRO, 17 (ANSA).— En documento entregado hoy a la dirección nacional del partido, después de dos días de reunión en la ciudad de Foz Do Iguazú (extremo sur del país), los ocho gobernadores del principal partido de oposición reafirmaron que "solo elecciones directas, dentro de la democracia moderna, podrán superar las dificultades políticas y económicas que vive hoy la sociedad brasileña".

Los gobernadores, del Partido del Movimiento Democrático Brasileño (PMDB) pertenecen a los estados de Acre (Nabor Junior), Amazonas (Gilberto Mestrinho), Espíritu Santo (Gerson Camata), Mato Grosso do Sul (Wilson Martins), Minas Gerais (Tancredo Neves), Para' (Jader Barbalho), Paraná (José Richa), y San Pablo (Franco Montoro).

La posición del otro gobernador por la oposición —Leonel Brizola, de Río de Janeiro, del Partido Democrático Trabalhista (PDT)— es también por elecciones directas.

● **DIALOGO ES "UNA FARSA"**

SAN PABLO, 17 (ANSA y AFP).— El líder del Partido de los Trabajadores (PT), Luiz Inacio Da Silva ("Lula"), afirmó que la propuesta de diálogo formulada por el gobierno federal "no pasa de una farsa".

Lo que el partido del gobierno (Partido Democrático Social, PDS) quiere, según el líder del sindicato metalúrgico intervenido por el gobierno, es "desmovilizar a los obreros y a la oposición a fin de intentar aprobar el decreto ley 2.045, que reduce el salario real de los trabajadores".

Granada: ¿Bishop Separado del Gobierno?

WASHINGTON, 17 (DPA).— Seguía siendo hoy muy confusa la situación política en Granada. En círculos diplomáticos de Washington se esperaba que el gobierno izquierdista de St. George's comunicara de un momento a otro la separación definitiva de Maurice Bishop del cargo de primer ministro, noticia que ha circulado como rumor en distintas capitales americanas y europeas.

Un vocero de la embajada de Granada en Washington, al ser consultado, dijo que hasta ahora no se había recibido ninguna comunicación oficial sobre cambios en el gobierno de St. George's.

Al mismo tiempo, el vocero, que no quiso identificarse, se negó a confirmar informes de que Bishop se encontraba bajo arresto domiciliario en la capital de Granada.

Otorgan el Premio Nobel de Economía a Gerard Debreu

ESTOCOLMO, 17 (UPI).— Gerard Debreu, de la Universidad de Berkeley, en California, obtuvo hoy el Premio Nobel de Economía 1983 por refinar la clásica teoría de la oferta y la demanda en los sistemas económicos, anunció la Academia Real Suecia de Ciencias.

Debreu, nacido en Calais, Francia, el 4 de julio de 1921, llegó a Estados Unidos en 1950 y se naturalizó ciudadano norteamericano en 1975. Su obra más famosa es "Teoría del valor", publicada en 1959.

Debreu, de 62 años, recibió el galardon 11 años después de haberlo obtenido su compañero de investigaciones de la Universidad Harvard, Kenneth Arrow.

Debreu ha ampliado los modelos matemáticos diseñados por ambos profesores a comienzos de la década del cincuenta confirmando la teoría del "equilibrio general" de Adam Smith en la cual precios, oferta y demanda tienden a alcanzar un balance dentro de un mercado de economía libre.

El Premio Nobel de Economía consiste en 1,5 millones de coronas suecas (200.000 dólares). De las 20 personas que lo han obtenido o compartido desde que fue creado, 12, incluyendo a Debreu, han sido profesores de universidades norteamericanas.

Tal como ha ocurrido con el resto de los Premios nobel, el de Economía

GERARD DEBREU

ha generado intensa controversia, en gran parte porque existen dudas en torno a la viabilidad de modelos económicos para explicar las crisis o lidiar con ellas.

Un jurado del Nobel dijo recientemente que se tiende a premiar a los economistas más veteranos.

El galardón a la economía, concedido por primera vez en 1969, es el único no incluido en el testamento hecho en 1895 por Alfred Nobel, el millonario sueco inventor de la dinamita.

La Izquierda Mexicana Convocó a Paro General

CIUDAD DE MEXICO, 17 (DPA).— Los partidos de la izquierda mexicana y los sindicatos independientes convocaron para mañana a un "paro cívico nacional" contra la política económica gubernamental, en el mayor reto de la oposición al gobierno de un año del presidente Miguel de la Madrid.

Los organizadores informaron que no se proponen paralizar las actividades productivas del país, sino realizar una "jornada de protesta" a través de mitines relámpagos, manifestaciones, "paros activos" en fábricas y universidades y un "apagón" nocturno en todas las ciudades de la república.

Agregaron que por lo menos 120 organizaciones políticas, sindicales y sociales comprometieron su participación en esas acciones, destinadas a protestar contra "la carestía de la vida, los despidos masivos y el cierre de fuente de trabajo por efecto de la política

PELEARON ENTRE DOS BANDOS EN GRAN BATAHOLA

Perú: 8 Campesinos Decapitados

LIMA, 17 (UPI y ANSA).— Por lo menos ocho campesinos murieron decapitados y más de 20 resultaron heridos, durante una batalla campal en la que miembros de dos comunidades campesinas rivales se atacaron con machetes, hondas, palos y picos, informó hoy la policía.

Varios de los campesinos murieron decapitados durante el combate, que fue provocado por una disputa acerca de unos terrenos al norte de Lima, agregó la policía.

Las comunidades que sostuvieron el combate fueron las de Ihuari y Lumbra, 130 kilómetros al norte de Lima.

De acuerdo con la policía, los de la comunidad de Lumbra ganaron un juicio por la posesión de unos terrenos agrícolas que los de Ihuari consideran les pertenecen.

Unos 50 campesinos de Lumbra se disponían a tomar posesión de los terrenos, cuando fueron rodeados por unos 200 comuneros de Ihuari, armados con hondas, piedras, palos, picos y machetes, señalaron las autoridades.

En ese momento estalló la batalla campal, entre las dos comunidades rivales, ambas diestras en el manejo del machete. Varios de los combatientes murieron decapitados, según informó la policía.

Algunos de los heridos presentan enormes tajos en la cara y las piernas, agregaron las fuentes policiales.

● SE SUICIDO ICAZA ROLDOS

GUAYAQUIL, Ecuador, 17 (AFP).— El ex candidato a la vicepresidencia del Ecuador, José Icaza Roldós, se suicidó esta madrugada de un balazo en la cabeza, informaron fuentes policiales oficiales.

Dejó de Existir Filósofo Aron

PARIS, 17 (AP).— Raymond Aron, uno de los más destacados comentaristas políticos de tendencia conservadora, filósofo y ensayista célebre por sus análisis de la política internacional, falleció en esta capital a los 78 años.

Arón sufrió un ataque cardíaco cuando salía del edificio de los Tribunales luego de haber prestado declaración en un caso de calumnias. Trasladado al hospital Hotel Dieu de urgencia, murió en el camino.

Periodista y escritor prolífico, estuvo largo tiempo vinculado al diario "Le Figaro", durante 35 años y luego pasó al semanario "L'Express", en un cambio que fue uno de los más comentados de la prensa francesa de postguerra.

Su última obra, titulada "Memoirs" (Memorias), de 751 páginas, se había convertido en gran éxito de librería desde que apareció en setiembre. El libro, subtitulado "Cincuenta años de reflexión política", reafirmaba el pluralismo y el anticomunismo que caracterizaron a Arón como un intelectual aislado en un país en que buena parte de los escritores de su generación o posteriores había abrazado el marxismo.

MATANZA EN SALVADOR

Fue Emboscado un Transporte Militar; Hubo 16 Muertos

SAN SALVADOR, 17 (UPI).— COn fuego de bazookas y morteros, los rebeldes salvadoreños atacaron un transporte militar del ejército que participaba en una campaña contrainsurgente, dando muerte a 16 soldados e hiriendo a 10, dijeron hoy fuentes militares.

Mientras tanto, la central sindical de Estados Unidos AFL-CIO negó acusaciones de un prominente líder de la derecha, según las cuales la ayuda de una agencia norteamericana está siendo canalizada a la guerrilla izquierdista que lucha contra el gobierno apoyado por Washington.

Las fuentes señalaron que los insurgentes atacaron el vehículo del ejército durante el fin de semana, en una carretera costera cerca de Tierra Blanca, 80 kilómetros al sureste de San Salvador.

"Con disparos de bazookas y morteros y nutrido fuego de fusilería, dieron muerte a 16 soldados e hirieron a 10 más", indicaron los militares.

Los soldados pertenecían al Batallón Jiboa, que tiene su sede en la capital departamental de San Vicente, donde el gobierno desarrolla su plan de "pacificación" al estilo Vietnam.

El programa consiste en desalojar a la guerrilla y alentar a los campesinos a regresar a sus abandonadas tierras.

William C. Doherty y Samuel Haddad, dirigentes de la AFL-CIO y del Instituto Norteamericano para el Desarrollo del Trabajo Organizado manifestaron en un comunicado dado a publicidad en San Salvador que su política era "opuesta totalmente a la tiranía de la izquierda o la derecha".

Agregaron que se pretendía "la búsqueda del establecimiento de organizaciones sindicales libres y democráticas".

● KISSINGER

WASHINGTON, 17 (DPA).— El ex secretario de Estado Henry Kissinger afirmó en Washington que la Comisión Especial para América Central que él encabeza, resolvió recibir a representantes de "todos los grupos disidentes" de la región, incluyendo a los guerrilleros izquierdistas de El Salvador, y los antisandinistas de Nicaragua.

La Comisión Especial del presidente Ronald Reagan, cuya tarea es el diseño de una política de largo plazo de Estados Unidos hacia América Central, visitó la semana pasada Costa Rica, Panamá, Nicaragua, Honduras, El Salvador y Guatemala.

Raptan a una Bebita, Piden una Fortuna

LUCCA, Toscana, 17 (ANSA).— Cinco mil millones de liras (más de 3 millones de dólares habrían sido pedidos para el rescate de la pequeña Elena Citti Luisi, de 17 meses, secuestradas en las primeras horas de hoy en Bagni de Lucca (Toscana), según dijo el ministro italiano del Interior, Oscar Luigi Scalfaro, comentando el caso.

La niña es nieta de un industrial toscano. Los secuestradores, armados, se introdujeron por la fuerza en el castillo de la rica familia italiana, un poco aislada, a algunos kilómetros de Bagni de Lucca.

Tras un violento enfrentamiento, ataron y amordazaron al abuelo de Elena, Niccollo Citti, asesor democristiano y propietario de una fábrica de vidrios especiales, su esposa y la hija, madre de la pequeña Elena. El padre de la niña secuestrada, Rino Luisi, regresó a su casa del trabajo cuando ya había sucedido todo y la niña había desaparecido a bordo de un automóvil.

● EMANUELA: UNA BROMA

ROMA, 7 (AP).— Un bromista escribió una carta conocida hoy según la cual la hija de 15 años, de un mensajero del Vaticano podría haber sido asesinada, dijo la policía.

Emanuela Orlandi fue secuestrada el 22 de junio, luego de salir de una clase de música en el centro de Roma.

La carta de dos páginas recibida en la oficina milanesa de la agencia noticiosa itlaiana "ANSA" estaba firmada "Dragan".

El autor dijo pertenecer a un grupo llamado "Turkesh" y agregó que Emanuela pudo haber muerto

LIBANO ESTA EN ESTADO DE ALERTA

BEIRUT, 17 (UPI).— Enfrentamientos con granadas y ametralladoras surgieron hoy al sur de la capital, cortando la carretera principal a la base de los infantes de marina estadounidenses en el Aeropuerto de Beirut.

Un soldado libanés fue muerto y otros dos heridos hoy en Beirut mientras que los marines norteamericanos de la Fuerza Multinacional en la capital del Líbano seguían en estado de alerta por cuarto día consecutivo.

Ante las contínuas violaciones del cese de fuego, el ex presidente Camile Chamoun advirtió que el súbito incremento de la violencia o el boicot de algún participante importante podría frustrar las conversaciones de reconciliación nacional del jueves.

Los guerrilleros urbanos, que dieron muerte a dos marines e hirieron a otros siete en cuatro días de ataques, continuaron disparando desde los barrios shiitas musulmanes al norte de las posiciones estadounidenses.

El fuego forzó al ejército libanés a cerrar la carretera principal a la base norteamericana alrededor del Aeropuerto de Beirut, y el tráfico fue desviado por un camino costero en mal estado.

Pese al alto el fuego, así se lucha aún en el el Líbano (AP).

POSTULA REAGAN SU REELECCION

WASHINGTON, 17 (UPI).— El presidente Ronald Reagan se convirtió hoy legalmente en candidato a la reelección luego de firmar un documento para la Comisión Electoral Federal oficializando su intención de presentarse para un segundo período y simultáneamente fueron abiertas las actividades de su comando de campaña.

Reagan firmó el documento en la oficina oval durante una reunión con el senador Paul Laxalt, de Nevada, presidente del Partido Republicano.

Sin embargo Reagan indicó que el anuncio formal de su candidatura no será hecha sino "posiblemente el primero de enero".

El documento a la CEF habilita el camino al presidente para poner en funcionamiento a su comité político "conocido como Reagan-Bush 84" es registrado en la comisión "como mi autorizado comité de campaña para la nominación del candidato republicano para la presidencia de Estados Unidos en 1984".

"Teniendo en cuenta que el trabajo de este comité será de gran ayuda mientras pueda tomar una decisión formal, le otorgo la autorización como mi principal comité

ALTOS
medianos y bajos
TALLES 42 AL 74
LISTOS PARA VESTIR
SASTRERIA-BONETERIA
ESMERALDA 71

crónica EN EL MUNDO

¿SE COMERIA UD. UN BUEN FILET DE RATONCITO?

RIO DE JANEIRO, 17 (ANSA).— La carne de ratón puede dar un "buen filet" y ser ingerida sin ningún temor de contaminación, según lo señaló el veterinario y especialista en nutrición Joao Francisco do Amaral Neto, en declaración en Iguatu, interior del estado de Ceará (nordeste de Brasil).

El especialista aclaró que "al cocinarlo, la alta temperatura se encargará de neutralizar cualquier microorganismo patológico" en el ratón.

Do Amaral Neto explicó que el ratón a que se refiere no es el de "desague" ni la rata doméstica, sino el tipo de roedor también conocido como "murideo" o "murino".

La declaración del veterinario fue a propósito de las informaciones de que la sequía que castiga desde hace cinco años al nordeste del Brasil obligó a sus paupérrimos habitantes a consumir ratas, lagartos y otros animales insólitos en la alimentación.

"La carne de murideo —según añadió— es muy rica en proteínas y en un aminoacido conocido como triptofano.

$
Si su problema es de
DINERO
Nosotros se lo solucionamos. Le ofrecemos un préstamo.
MEDIANTE NUESTRO PLAN DE AHORRO PREVIO.
Sabemos de su esfuerzo y el de su familia para comprar su AUTO 0Km o Usado de cualquier Marca Nacional o Importado. Y porque lo sabemos queremos ayudarlos.
Estamos otorgando PRESTAMOS al menor costo posible (interés 6% anual sobre saldo, planes desde 24 hasta 96 meses).
TOTALMENTE EN CUOTAS FIJAS SIN INDEXACION SIN GARANTE SIN SORTEOS POR PUNTAJE.
Usted ya encontrará el dinero que necesitaba. Ahora gracias al préstamo que obtendrá con el plan de
ESTIMULO
Usted podrá así elegir que comprará y al contado. También podrá adquirir MOTOS 0Km o Usadas Nacionales e Importadas. TV COLOR. Artículos del hogar, etc. Consúltenos
PLAN DE AHORRO PREVIO
ESTIMULO
S.A. DE AHORRO Y PRESTAMO PARA FINES DETERMINADOS
LINIERS
Montiel 187
(a 1 cuadra de la estación).
BELGRANO
Ciudad de la Paz 2369
Galería Río de Janeiro, Local 68.
SAN MARTIN
San Lorenzo N° 3
esquina Mitre
Edificio Promotora 4° Piso.
PRIMERA JUNTA
Av. Rivadavia 5456,
Galería Astro Local 16.
Frente terminal subte.
CENTRO
Galería Jardín
Tucumán 540
Local 377
Planta Baja.

TREMENDO CHOQUE EN J

PERECEN 6 PERSONAS

EMBESTIDA
EN MEDIO D
TAMBIEN 33

SOLIDARIDAD PARA CON LOS AFECTADOS

SAN SALVADOR DE JUJUY, 17 (De nuestro corresponsal).— Fue una demostración sin dudas de solidaridad y humanismo, la brindada por las fuerzas policiales y de bomberos. También la colaboración de los vecinos de la zona y la de los automovilistas fue de estimable valor. Algunos productores tabacaleros con sus coches ayudaron también para el traslado de los heridos a los establecimientos sanitarios cercanos. Esta labor resultó sumamente dificultosa debido a que los cuerpos presentaban gravísimas heridas y mutilaciones. Con mucho cuidado, el personal especializado debió actuar para subir los cuerpos a los vehículos, sin que se produjesen situaciones o daños irreparables, en medio de angustiantes quejidos y otras manifestaciones de padecimientos.

Los heridos, algunos de los cuales han sido identificados, fueron remitidos a diversos hospitales y salas de primeros auxilios. De las víctimas fatales, solo se ha identificado, hasta el envío del presente despacho, a tres personas.

Si bien no existe un informe oficial de parte de los médicos, por testigos oculares y comentarios del personal que actuó en el rescate de los cuerpos, se sabe que la mayoría de los heridos presentan heridas de suma gravedad, dadas las características del choque donde hubo una penetración mutua de los rodados. Las víctimas estaban siendo atendidas en los hospitales Perico del Carmen, Palpalá, Pablo Soria y el centro de esta capital. También al Hospital de Niños "Héctor J. Quintana", de esta ciudad, fueron enviados urgentemente dos menores de edad, los que están siendo objeto de extremos cuidados en el servicio de terapia intensiva.

Un testigo presencial del horrible accidente expresó a este corresponsal la intensa angustia que lo envolvió al presenciar cómo los dos ómnibus se incrustaban sin que nada pudiera evitar la tragedia. **"Fue aterrador** —nos explica el joven trabajador que se dirigía en bicicleta a su empleo— **y el ruido tremendo, pero más impresionante fueron los gritos de dolor de los heridos. En un momento dado creí que no iba a poder soportar todo eso, ya que con otro pibe, ayudamos a rescatar a los heridos. Vea, esto no lo voy a poder olvidar más".**

SAN SALVADOR DE JUJUY, 17 (De nuestro corresponsal).— Un escalofriante accidente de tránsito —que dejó el trágico saldo de seis personas muertas y otras 33 heridas de distinta consideración, entre ellas dos criaturas internadas en terapia intensiva— se produjo en la mañana de hoy. Dos ómnibus de pasajeros que circulaban en sentido contrario en la localidad de Los Abalos, a 18 kilómetros al sur de aquí, se embistieron frontalmente incrustándose —prácticamente— el uno en el otro, y sembrando la muerte por doquier al tiempo que los ayes y pedidos de auxilio de las decenas de heridos conformaban un angustiante cuadro.

El tremendo episodio acaeció alrededor de las 9,45, cuando los micros número 61 —que se dirigía desde esta capital a la localidad de Perico— y el número 20 que, procedente de Salta, llevaba como destino final a esta ciudad de San Salvador de Jujuy, ambos pertenecientes a la empresa "Atahualpa", por causas que tratarán de ser establecidas chocaron de frente al cruzar el puente Angosto, aunque aparentemente parece haberse debido a la intensa lluvia que en esos momentos caía en el lugar, amén de la alta velocidad que ambos vehículos llevaban.

El encontronazo fue impresionante, produciéndose un terrible estruendo. Ambos vehículos —como queda dicho— quedaron incrustados, falleciendo en el acto el chofer y su acompañante del micro que procedía de Salta, de apellidos Quiroga y Serrano, respectivamente. Apenas se dió aviso a las autoridades del tremendo choque producido, de inmediato concurrieron al lugar ambulancias, efectivos policiales y de bomberos, trasladándose sin pérdida de tiempo a los heridos a los hospitales Del Carmen, Palpala y Pablo Soria.

Los primeros auxilios fueron prestados a las víctimas por los automovilistas que acertaban a pasar por el lugar y que —en gestos de humana solidaridad— se detuvieron para trasladar a algunos de los heridos hasta diversos centros asistenciales cercanos. La zona en la que ocurrió el accidente, es, eminentemente, tabacalera y los habitantes de fincas cercanas acudieron inmediatamente al lugar de la tragedia donde, con el concurso de tractores y cadenas, trataron de desencajar los rodados siniestrados, a fin de poder auxiliar más rápidamente a las víctimas.

Transcurrieron, así, entre quince y veinte minutos antes de que arribaran al lugar del hecho los efectivos policiales y de bomberos. Estos últimos se vieron obligados a utilizar sopletes y "gatos" hidráulicos, hasta que —en denodado esfuerzo— lograron separar ambos vehículos.

Cabe acotar que, según declararon numerosos vecinos impresionados por este terrible accidente, en el mismo lugar en que él ocurrió, frecuentemente suelen producirse colisiones de distinta gravedad, en razón de que existe allí una cerrada curva inmediatamente después de sortearse un cerro. Uno de los vehículos había salido a las 7 desde Salta, con destino final en esta ciudad de San Salvador de Jujuy y el mismo llevaba pocos pasajeros, lo que impidió que el número de víctimas fuese mayor. Aparentemente la poca visibilidad de la zona por la lluvia fue la causante del accidente, pero no se descarta que otros motivos de tipo mecánico hubiesen incidido en el hecho. También se tiene en cuenta que habrían acaecido fallas humanas. Los conductores no se percataron de la proximidad de los rodados y la colisión resultó inexorable, informó la policía.

La cos
ayes de
dramati
leves fue
en ayud
meros a
ban por
ellos tot
recibido
a otros e

Poco m
ambulan
dad, del
de las gr
primeros
na de hi
ambos m
"horror

Con en
tua de l
menzaro
cadáver
sajeros
y maca
trozado
mos tre

La fue
fueran
del fond
rreó mu
atrapad
mutilad

VUELCA AUTOMOVIL Y MUERE

BASABILVASO, Entre Ríos (Télam).— En un accidente automovilístico registrado en uno de los accesos a esta ciudad, murió un bebé de tres meses, en tanto que sus padres recibieron serias heridas.

El hecho se produjo al volcar un Fiat 600, conducido por Paulo Antonio Boxler, de 21 años, a quien acompañaba su esposa, Beatriz Bonin de Boxler y el pequeño hijo de ambos, Gabriel, los cuales fueron despedidos del rodado.

Los accidentados fueron trasladados con urgencia a un hospital, comprobándose que el niño había muerto por fracturas en el cráneo. Los padres presentan heridas cortantes y traumatismos [illegible] **cráneo, con pronóstico reservado.**

● **UN MOTORISTA**

SANTIAGO DEL ESTERO, 17 (Télam).— Un motociclista murió a consecuencia de haber golpeado fuertemente contra una columna de alumbrado [illegible]

CAREAN A SERGIO SCHOKLENDER CON JEFE DE EMPRESA

Se efectuó en la víspera, en el Juzgado de Instrucción a cargo del doctor **Eduardo Raúl Geromé**, secretaría del doctor **Enrique Mario Pose**, la audiencia dispuesta para el careo ordenado por el magistrado entre **Sergio Mauricio Schoklender** y **Andrés Horvart**, directivo de la firma Pittsburgh SA., en la querella que por injurias sigue **Carlos Junger**, presidente de esa firma, al primero de los nombrados.

El sumario se inició a raíz de expresiones de Schoklender en su libro **"Esta es mi verdad"**, y que reprodujera una revista de esta capital, referentes a una entrega de 5 mil dólares que —dijo le hiciera oportunamente Junger para ayudarlo a escapar.

En el careo cada uno sostuvo sus dichos. Schoklender dijo que la suma de 5 mil dólares la había recibido de manos de Horvart por encargo de Carlos Junger para ayudarlos a él y a su hermano a escapar, en tanto, Horvart expresó que ese dinero lo dio de su propio peculio porque los Schoklender le manifestaron que estaban en problemas.

El careo finalizó en las primeras horas de la tarde, habiendo comenzado después de las 11.

DECRETAN PRISION PREVENTIVA A PADRE QUE FALTO A DEBERES

La Sala III de la Cámara en lo Criminal y Correccional decretó la prisión preventiva de **Miguel Claudio Tcherniak**, por incumplimiento de los deberes de asistencia familiar, delito que reprime el artículo 1 de la Ley 13.944 y ordenó embargo sobre sus bienes hasta cubrir la suma de $a 30.000.

● **REVOCAN DECISION**

La Sala, en sentencia firmada por los doctores **Néstor Nicolás Gómez, Guillermo de la Riestra** y **Tristán García Torres** revocó la decisión del entonces juez de Instrucción doctor **Oscar Hermelo**, quien había sobreseído en la causa y respecto del acusado.

Expresa el Tribunal que se encuentra "prima facie" acreditado que el procesado no cumplió con sus deberes de asistencia familiar hacia su hija menor de edad, desde octubre de 1980 hasta junio de 1982, realizando a partir de esa época depósitos que por su exiguo monto, no pueden considerarse satisfactorios.

Añade el fallo que así surge de los dichos de la querellante —que es esposa del querellado y madre de la menor— de las boletas de depósito agregadas y el recibo de sueldo aportado por el propio imputado, ya que de ser ese su único ingreso, queda patentizada su posibilidad material de cumplir con su obligación alimentaria, oportuna y suficientemente.

En la causa el procesado está eximido de prisión.

● **ROBO**

La Empresa Nacional de Telecomunicaciones (ENTel) denunció el robo reiterado de cables conductores en líneas telefónicas en Carmen de Areco. Ello explica las causas del servicio condicional que existe entre esa ciudad y Capital Federal.

Para que los Agentes Voten

En esferas responsables de la Policía Federal trascendió ayer que la jefatura de esa repartición, que realizó recientemente los estudios previos para la modificación de su Ley Orgánica, también habría tenido en cuenta propiciar la reforma de la Ley Electoral número 8871, a la que se conoce por Ley Saenz Peña, en lo atinente a que los agentes de policía puedan emitir su voto

En el presente, en virtud de la vigencia de la ley en cuestión, los agentes de policía se hallan impedidos de votar, marcando una diferencia respecto del resto del personal policial.

● **EL PROYECTO**

El espíritu del proyecto propondría superar la antigua inhabilidad, basada en el concepto administrativo de la "Obediencia debida" que existe entre el personal y sus superiores, lo que podría incidir en su libre decisión, afectándose así su legítimo derecho a elegir.

● **PARA EL FUTURO**

Fuentes policiales consultadas expresaron que dicha reforma —enmarcada en una expresión de deseos que quiere formularse en concreciones" al decir de uno de sus inspiradores— no podrá efectivizarse en el acto electoral del próximo 30 de corriente, dada la escasez de tiempo para instrumentar y hacer viable la mencionada modificación. Empero, la norma se aplicaría en sucesivas elecciones y daría pie, así, a la realización práctica de un viejo anhelo de los cuadros superiores de la Policía Federal Argentina.

Dos Bomberos Heridos al Arder un Depósito

ROSARIO, 17 (Télam).— Pérdidas totales, dos bomberos heridos y otros dos con principio de asfixia, arrojó como resultado un incendio declarado en la víspera en el sector céntrico de Rosario, en un depósito de materiales.

El siniestro se originó en dependencias de la firma Compañía González SA ubicada en calle San Lorenzo 1882, dedicada a la comercialización de elementos de seguridad y rápidamente tomó importantes proporciones, haciendo temer por las fincas linderas.

● **PERDIDAS CUANTIOSAS**

El fuego, que causó pérdidas cuantiosas, que aun no fueron justipreciadas por su propietario, **Manuel Fernando González**, de 59 años, fue combatido por tres dotaciones de bomberos de Rosario.

Al desplomarse el techo del inmueble, construido por chapas de cinc y cabriadas de madera, alcanzó al **cabo primero Rufino Sosa**, quien resultó con heridas y quemaduras de consideración en el rostro, y también motivó el retiro de otro bombero, **Marcelo García**, con principio de asfixia y escoriaciones en distintas partes del cuerpo. Asimismo, otros dos servidores debieron ser atendidos por personal médico ubicado en el lugar al presentar síntomas de asfixia como consecuencia de las emanaciones tóxicas provenientes del interior del local siniestrado.

● **IGNORAN ORIGEN**

El incendio demandó unas dos horas de labor, y pese a su extinción aun no se pudo establecer el origen del mismo, aguardándose hasta el momento información oficial al respecto.

Ma

SE E

Efectivos p
dios y person
la puerta de
calle Colpayo
dáver de un
estado de des
por la denunc
de su interior
fue creciendo
altas tempera
te.

● **HORROR**

Pese a que
guna natura
constituido
to número 1
en Colpayo
nuncias de
de acceso a
de un hom
numerosos
cado su m

ES

CORDO
perimenta
grado hace
bras a 50 c
tal, fue de
provincia
gación qu
de el año
El delit
Zapata, de
ahora de
cación de
Hace al

JUJUY:

...NTAL ENTRE 2 MICROS INTENSA LLUVIA: HAY ...DOS, VARIOS GRAVES

...n reinante luego del choque fue total. Los ... y gritos pidiendo auxilio sembraron de ... la zona. Los que habían recibido heridas ...s que en primera instancia concurrieron ...s más necesitados, en tanto que los pri... ...vilistas que circunstancialmente pasa... ...ar levantaban a los heridos, la mayoría de ...te ensangrentados, debido a los cortes ...s filosos metales que se incrustaron unos ... dos vehículos.

...s después de las diez, empezaron a llegar ... unidades del Ejército, de la Municipali... ...el de Bomberos y vehículos particulares ... tabacaleras cona siento en la zona. Los ...servar el panorama dentro de la monta... ...retorcidos en que se habían convertido ... declararon luego que el espectáculo fue

...dificultades debido a la penetración mu... ...s, personal de bomberos y policía co... ...ar cuerpos sin saber si se trataba de ... por el contrario, quedaban algunos pa... ...a pesar del desastre. Resultó una ardua ..., donde se rescataron seis cuerpos des... ...s hierros aun humeantes, de los mis... ...ecían al sexo femenino.

...impacto hizo que las filas de los asientos ...adas de cuajo, en su totalidad, salvo los ... otra parte el rescate de los cuerpos aca... ...ificultades, ya que varios se encontraban ...tre los asientos, algunos espantósamente

...N BEBITO

...blico al ser lanzado 25 metros de su roda... ...do tras haber chocado a otra columna similar.

Víctima resultó Oscar Rubén Cinque... ...grani, de 29 años, casado, domiciliado en Moreno Sur 24, de esta ciudad.

El trágico suceso, causó conmoción en la zona, donde el joven era apreciado.

Un montón de hierros retorcidos es prueba inequívoca, de la feroz colisión entre los micros.

Nómina de las Víctimas Identificadas

SAN SALVADOR DE JUJUY, 17 (De nuestro corresponsal).— Tres de las seis víctimas fatales del terrible accidente ocurrido esta mañana en la ruta que une esta ciudad con Carmen, cuando colisionaron violentamente dos omnibus, fueron identificadas por la policía. Las víctimas fatales son el conductor de la unidad que procedía de Salta, **Carlos Quiroga;** el guarda del mismo omnibus, **Carlos Serrano,** y de la pasajera **Faustina Hoyos,** que falleció en el Hospital del Carmen; otras dos mujeres muertas aún no fueron identificadas.

● **LOS HERIDOS**

En el Hospital Pablo Soria, de esta capital, se encuentra gran número de los accidentados que se hallaban en el Hospital del Carmen y que fueron derivados para su atención. Se trata de los siguientes heridos: **Sergio Omar Arrieta,** conductor del otro omnibus; al que en principio se había dado por muerto en virtud de su grave estado, pero que logró salvar providencialmente su vida aunque su estado reviste cuidado; **Pacífico Rodríguez; Hugo Aramayo; Julio Tolay; Olga Laureano; Marcial Cortéz; Humberto Aguilar Arraya; Jacinto Hoyos; Julio Donaire; Isabel Nery de Cosio, Patricia Segovia, Alberto Michel, Nélida Marcial, Ana María Delgado de Capa, Brígida Silvestre, Felisa Bracamonte, Lucía Rosa Barconte, Paulino Rodríguez, Gladys Ocedo, Víctor Alfaro, Isabel Nery, Alcana Flores, Rafael Villafuerte, Luis Chorolque e Hilda Sagredo.**

En el Hospital de Niños "Dr. Héctor Quintana" se encuentran internados seis menores. Son ellos **David Michel, Giovanna Donaire, Mónica Cossio** y otros tres cuyos datos de filiación se ignoran.

En el Hospital de El Carmen, mientras tanto, quedaron internados **Jaime Espinoza** y un niño de apellido **Hoyos.** En la morgue de dicho nosocomio se encuentran los cuerpos de Faustina Hoyos y de un hombre al que hasta ahora fue imposible identificar.

...acraron a un Anciano en Caballito

...PECULA QUE UN FAMILIAR PODRIA SER EL AUTOR DEL CRIMEN

...ecientes a la División Homici... ...la comisaría 6ª violentaron ayer ...ada de un departamento de la ...00 en Caballito, y hallaron el ca... ...bre de avanzada edad en total ...posición. El hallazgo se produjo ...e vecinos de la vivienda, ya que ...anaba un olor nauseabundo que ...s últimas jornadas debido a las ...s y a la intensa humedad reinan...

...e suministró información de nin... ...pudo saberse que, en efecto, ...sonal policial en el departamen... ...segundo piso del edificio ubicado ...el barrio de Caballito, ante de... ...s, se procedió a forzar la puerta ...nda y allí se encontró el cadáver ...yor que presentaba, al parecer, ...en la cabeza que habrían provo...

Las fuentes señalaron que el hombre habría intentado resistir a la acción del agresor —que pudo ser más de uno— pero, en virtud de su edad, fue superado por el vigor de sus atacantes, siendo ultimado con terribles golpes. Todo hace suponer que el anciano conocía a sus víctimas, pues el acceso al departamento no aparecía violentado. Se supone que **Moisés Persiado Keschales,** de 82 años, abrió confiado la puerta y que, dentro del departamento, mantuvo una corta charla con los victimarios. A continuación fue requerido de dinero y como no satisfizo, la petición fue violentamente castigado hasta que quedó exanime.

● **¿UN FAMILIAR?**

En círculos cercanos a los investigadores se especulaba anoche con la posibilidad de que el matador de Keschales sea un pariente de la víctima. Por lo pronto, una de las primeras medidas tomadas por los presquisantes fue realizar un exhaustivo balance de las relaciones que el anciano mantuvo durante los últimos tiempos. No se descartó la posibilidad de que el matador, dado el tiempo transcurrido desde la concreción del hecho, —que se calcula ocurrió diez o doce días atrás— pudo haber buscado refugio en el interior del país o eventualmente en el exterior, por lo que se tendieron las líneas en procura de determinar si parientes o allegados a Keschales emprendieron algún "viaje" en los últimos días.

Para los sabuesos se presentan variantes de diverso tono: por un lado, el departamento mostraba signos inequívocos de haber sido revisado en profundidad, aparentemente para llevarse objetos de valor que Keschales guardaba celosamente. De ninguna manera se descarta, por otra parte, la venganza. Por último, también se acentúa la impresión de que este hecho podría estar emparentado con otros sucesos ocurridos en los últimos tiempos.

Debido a las características que rodean al crimen —y que lo hacen impenetrable— anoche declaraban varias personas cercanas al asesinado anciano. Tal vez alguna de ellas aporte la clave decisiva que permita disipar los enigmas.

Minuciosa Inspección de Juez en un Penal

MAR DEL PLATA, 17 (De nuestro corresponsal).— El Juez en lo Penal de los tribunales marplatenses, doctor **Jorge Horacio García Collins,** se constituyó en la Unidad Penal 15 de la localidad de Batán, donde efectuó una minuciosa inspección ocular.

El magistrado que interviene en el proceso iniciado hace aproximadamente cuatro meses con motivo de un principio de rebelión de la población carcelaria de uno de los pabellones de la inexpugnable cárcel de encausados, realizó la diligencia a requerimiento de la defensa de los nueve funcionarios que figuran en calidad de imputados de apremios ilegales, como consecuencia de aquellos episodios.

El doctor García Collins concurrió a la cárcel asistido por el secretario **Néstor Ribak,** el oficial primero **Freddy Gaspani** y otros funcionarios del Juzgado. Los trascendidos señalan que también asistió a la diligencia el doctor **Hugo Trogu,** defensor particular de los nueve empleados imputados del Servicio Penitenciario de la Provincia de Buenos Aires, involucrados en los sucesos.

La actividad judicial estuvo dirigida —según se afirmó— a establecer en el lugar del hecho y dentro de las amplias instalaciones de la unidad carcelaria, la ubicación que ocupaba cada uno de los funcionarios, determinación de la cual habrá de surgir la responsabilidad o vinculación que cada uno tuvo en los hechos. Se investigó y asimismo se afirmó en los medios consultados, que varios de los involucrados hasta ahora en el proceso, vieron aclarada su situación, por lo que se preveía como factible que recayera en favor de ellos un sobreseimiento en la causa.

...FA A CINCUENTA COMERCIANTES: PRESO

...Telam).— Un ex... ...dor que había lo... ...as de sus manio... ...ntes de esta capi... ...or la policía de la ... paciente investi... ...la efectuando des...

...es **Raúl Eduardo** ..., quien es acusado ...eiteradas y falsifi... ...nto público.

...mpo, Zapata sustrajo una credencial extendida por la Municipalidad de Córdoba a nombre de **Augusto Carlettini.** Con ese documento y formularios comunales que también sustrajo de dependencias oficiales, se hacía presente en distintos comercios, como inspector municipal, confecionado generalmente actas de infracción. Seguidamente luego de conversar con los comerciantes, dejaba sin efecto el acta prometiéndole a los mismos que iba a realizar los trámites necesarios para solucionarles todos los problemas que pudieran tener en materia de inscripción y pago de impuestos, a los fines de que no hubiera necesidad de labrar más actas de ese tipo. A tal fin, los comerciantes debían entregarle sumas de dinero que oscilaban entre 400 y 800 pesos argentinos. Una vez recibido el dinero, Zapata acompañado de los comerciantes se trasladaba a la sede de la Municipalidad donde los hacía esperar en el hall central mientras él efectuaba el depósito del dinero recibido en la caja recaudadora comunal, instalada en el subsuelo del Palacio Municipal. Aprovechando esta circunstancia y mientras los comerciantes esperaban, Zapata desaparecía por otra salida del edificio.

Con este procedimiento Zapata logró embaucar a más de 50 comerciantes. Luego de casi cuatro años de estafa, la policía pudo echarle el guante y ahora se encuentra a disposición de la Justicia para responder de lo que se considera un record.

PESE A QUE ERA UNA BOLETA ALGO LOGICA, GANARON 7

Sólo la derrota de **Boca** ante **Newell's Old Boys**, en **Rosario**, el empate de **Vélez** ante el alicaído **Temperley** y el triunfo de **Quilmes** sobre **Gimnasia y Esgrima La Plata**, en la ciudad de las diagonales, único equipo que venció como visitante, pueden llegar a justificar el escaso lote de ganadores que arrojó la jugada número 533 del **Concurso de Pronósticos Deportivos** completado en la ante vispera, con los partidos de primera división.

Apenas fueron siete los agraciados con la bonita suma de pesos argentinos 879.076,80 **"per cápita"**, de resulta de esa sola victoria de un equipo visitante, cuatro empates y por lo tanto ocho triunfadores como locales.

Por ello y a no dudarlo fueron muchos los sorprendidos, en el momento de la verdad y muy pocos en acariciar a la diosa fortuna, que tanto se hace desear en los momentos en que la gente más la busca; más juega y más se desanima, cuando se encuentra con definiciones como esta.

Los agraciados de esta semana residen, uno en la **Capital Federal**, cuatro en la provincia de **Buenos Aires**, uno en la de Mendoza y el restante en el **"Jardín de la República"** **Tucumán**.

¡Con Pizzuti, Hasta la Muerte...!

LO DIJO TADDEO, AFIRMANDO QUE "JOSE" SIGUE EN RACING

El presidente de Racing, Oscar Taddeo, aseguró que **"no pasa absolutamente nada"** con respecto a la situación del entrenador Juan José Pizzuti y afirmó que **"aquí la casa no se cayó ni creo que se vaya a caer"**. Taddeo ratificó que ayer a la tarde se reunió, como lo hace habitualmente, con el técnico para analizar el partido frente a Argentinos del domingo último y el cotejo de mañana contra Chicago. Luego agregó que **..."tanto en la "A" como en la "B" Pizzuti será el técnico de Racing..."** De esta última expresión es fácil deducir que Oscar Taddeo, acepta que su equipo puede llegar a descender...

Al consultársele a Taddeo si realmente era **el único dirigente del club que bancaba a Pizzuti**, el titular 'académico" respondió que **"al director técnico lo contrató la comisión directiva y ésta misma comisión directiva es la que lo sigue respaldando"**.

Sobre las manifestaciones que habría vertido el vicepresidente 2°, **David Marchetti**, respecto a que Pizzuti no debería continuar en su cargo, Taddeo respondió casi enojándose que **"esas declaraciones tendrían que hacerse primero en el club. No las conozco, pero me molesta mucho"**.

Finalmente el presidente de Racing manifestó que en la reunión de ayer con Pizzuti **"ni conversamos de la posibilidad de su alejamiento. Acá hay que tener la cabeza bien fría y pensar dos veces antes de hacer algo"**.

Entre tanto otro de los directivos "académicos", el vicepresidente 1°, **Ramón Vinagre** sostuvo que **"un cambio de director técnico en estos momentos es solo una frase. ¿Quién nos asegura acaso que cambiando un entrenador todo irá mejor? No es Pizzuti el culpable de esta situación, tampoco lo es el plantel. Lo que pasa es que nos sale todo mal y los resultados no se dan. La presión de la gente, directivos y cuerpo técnico hacia los jugadores hace que ellos no se tengan confianza. Además en el caso que se decida el cambio de entrenador, quien tiene la varita mágica para saber si el reemplazante sacará veinte puntos sobre lo que aún resta jugar"**.

Vinagre informó que durante la reunión de ayer a la tarde entre Taddeo y Pizzuti se trató el incidente que tuvo el técnico a la salida del estadio de Ferro, cuando fue insultado por aficionados que lo aguardaron al término de la derrota contra Argentinos.

Diversos comentarios señalaron ayer que Pizzuti fue duramente increpado por los aficionados, al igual que otros jugadores, como Víctor Marchetti y Félix Orte, entre otros.

Sobre el tema **Marchetti** expresó que **"cuando salimos del estadio, dos o tres personas no más, nos increparon, pero esto es común cuando se pierde y más en la situación en que está el equipo. A esta altura sería muy bravo cambiar de técnico. La cuestión es conseguir resultados.**

DIEGO ESTARA LISTO RECIEN A FIN DE AÑO

BARCELONA, España (AFP).— El lesionado futbolista argentino Diego Armando Maradona, principal pilar del club Barcelona, reaparecerá a fines de año, siempre y cuando su recuperación siga evolucionando en forma positiva, se comentó aquí.

El domingo, el jugador fue liberado del yeso instalado sobre su tobillo lesionado para ser cubierto, en los próximos días, por el denominado **"yeso americano"**, importado especialmente para él desde Estados Unidos. Este yeso le será colocado solo por las noches, para dormir, así como en algunos momentos del día en los que no deba moverse demasiado.

La peculiaridad de esta protección es que cuenta con una cámara de aire que no oprime la pierna al enfermo, lo que permitirá —en el caso de Maradona— que los músculos no se atrofien, evitando una recuperación más prolongada.

Por consejo de los médicos, Maradona comenzó sus movimientos de tobillo, con una serie de ejercicios de recuperación que se prolongarán por espacio de tres semanas.

Los médicos esperan que Maradona esté totalmente recuperado en un plazo de dos meses.

RECORDATORIO DE AFA SOBRE LA VIOLENCIA

La AFA dio a conocer anoche un documento interno por el cual se efectúan recomendaciones especiales a todos los presidentes de clubes en especial y a todos los dirigentes en general, respecto de medidas para procupar la erradicación de actos de violencia en los partidos de fútbol. Entre las mismas se propone:

Estructurar con la Policía Federal o provincial, según su jurisdicción, todas las medidas necesarias para un adecuado contralor de los partidos, colaborando en todo lo que fuera necesario para la eliminación de las "barras bravas", impedir terminantemente la venta en cualquier sector dentro del club, de bebidas alcohólicas o en envases de vidrio, que no se encuentren al alcance de nadie ladrillos, baldosas, escombros, maderas o cualquier elemento que pueda emplearse como proyectil o para cometer agresiones.

También se propone la realización de reuniones periódicas con el cuerpo técnico a fin de obtener la colaboración de los futbolistas en aspectos disciplinarios, tales, respeto a los fallos del árbitro y los jueces de línea, abstención de practicar un juego intencionadamente violento para anular al adversario

El comunicado finaliza diciendo que **"en los últimos tiempos, la violencia ha tomado una fuerza y una crudeza realmente preocupantes y quienes dirigimos al fútbol argentino tenemos la irrenunciable responsabilidad histórica de promover las medidas que tiendan a eliminarla de raíces, cueste lo que cueste y caiga quien caiga, antes de que sea tarde y el que caiga para siempre sea el mismo fútbol argentino"**.

Solo por la Hinchada

POR ESO ENTRENA MORETE; LIO KILLER-PASTORIZA

Los problemas de Independiente, además, de no encontrar una solución definitiva, parece que no pasan solo **por el conflicto entre Carlos Morete y Omar Pastoriza.** Ahora se debe agregar otro entre **Mario Killer** y el entrenador, quienes, de acuerdo a trascendidos, habrían discutido en forma muy acalorada.

Morete hablo y dijo: **"Yo logré lo que quería, seguir entrenando con el plantel profesional. Y lo hago por la hinchada, nada más que por ellos. Si Pastoriza me quiere poner no me interesa en lo más mínimo. Que él haga lo que quiera..."**. Claro que es difícil que el "Pato" acceda a incluirlo en el primer equipo. Con decir que en los entrenamientos no hablan, ni siquiera se cruzan la mirada...

Volviendo al "asunto Killer", el marcador de punta habría discutido muy fuerte el domingo antes de empezar el partido con Ferro. El motivo: el "Colorado" le disgustó que Pastoriza no lo haya puesto como titular. Eso, al menos, es lo que dicen.

Para terminar con Independiente informamos que mañana volverá al primer equipo el puntero **Enrique Sánchez** mientras que **Zimmermann** seguirá supliendo a Clausen.

★ **SAN LORENZO NO DESCANSA.** El domingo próximo **San Lorenzo** no jugará por el campeonato de primera división, porque tiene fecha libre. Pero sus jugadores no se tomarán **"franco"** ese día ya que se fomarán dos equipos que irán al interior a jugar sendos partidos amistosos.

Uno lo hará en **Entre Ríos**, para enfrentar a un combinado de la ciudad de Paraná. El otro viajará a **Misiones**, donde enfrentará a Guaraní Antonio Franco.

★ **HRABINA NO CREE EN BORRATINAS.** El marcador de punta de San Lorenzo, **Oscar Hrabina**, dijo ayer que ese allegado que comentó que fue "borrado" del equipo por compañeros suyos, está equivocado. **"Yo me llevo bien con todo el plantel, así que no sé porque dijo eso de mí"**, afirmó Hrabina.

El tiempo dirá la verdad: si Hrabina vuelve a jugar la razón estará de su parte; si no lo vuelve a hacer la razón estará del lado de quien afirmó que Veira no lo incluye más por **"recomendación"** de dos jugadores.

★ **BOLETOS DE PRIMERA.** Los de la 23ª fecha del campeonato de primera división: **Newell's - Boca, 13.657 populares y 3.909 plates; San Lorenzo - Huracán, 12.774 y 1798; Independiente - Ferro, 6.425 y 1.376; Argentinos - Racing, 5.793 y 1.844; Temperley - Vélez, 3.836 y 348; Estudiantes - Central, 2.714 y 15; River - Platense, 2.576 y 737; Chicago - Talleres, 1.168 y 188; Racing de Córdoba - Unión, 1.163 y 294.**

ÑULS-ESTUDIANTES POR NO PERDER LAS ESPERANZAS

Anoche "San Perón", hoy fútbol. El destino del Amalfitani siempre está vinculado con el pueblo. En esta oportunidad, el fútbol, que vuelve con todo para la disputa del último partido de la rueda de perdedores (es decir que el derrotado quedará eliminado) del certamen Esperanzas '84. Se medirán esta vez Estudiantes y Newell's.

Nadie le garantizará un excelente espectáculo, pero los **"rojinegros"** hacen del buen fútbol una tradición y los "Pinchas" parecen encauzarse en la senda del **"jogo bonito"**.

El árbitro del encuentro será **Eduardo García** y si bien existían algunas dudas en cuanto al estado que presentará el campo de juego tras el acto peronista de anoche, se creía que no habría inconvenientes

CARLOS A. PETIT Y NORBERTO SANCHEZ presentan

ALFREDO BARBIERI ☆ DON PELELE ☆ ADRIANA AGUIRRE ☆ MARIO SANCHEZ ☆ ORLANDO MARCONI

R. GARCIA RAMOS ☆ NANCY REY ☆ JORGE JUAN

VICENTE RUBINO ☆ BALLET TOPLESS ☆ VICENTE RUBINO

en

LA REVISTA MULTIPARTIDARIA

21 Y 23 Hs. SABADO TRASNOCHE

TEATRO ASTROS

CORRIENTES 746

PROHIBIDA MENORES 18 AÑOS

21 Y 23 Hs. SABADO TRASNOCHE

Español se Tira a un Futuro a lo Grande...

El Deportivo Español, cree en su futuro... Como dando por descontado que habrá de zafarse de la incómoda posición que tiene en el torneo de la "B", sus dirigentes se han abocado a un plan que, de concretarse, será del agrado de la gran masa de aficionados que nuclea la colonia española en nuestro país.

El asunto está perfectamente encaminado y tiene nombres propios para motivar a los simpatizantes quienes últimamente no han concurrido a los estadios para alentar, como en otras épocas, al "dipurtivo".

Rogelio Antonio Domínguez, asumiría como asesor de la institución en materia futbolística, mientras que Daniel Silguero, será el técnico del primer equipo... Esta idea cuenta con la aprobación de todos los directivos... Pero ésto no es todo. A sabiendas de que los partidos los ganan los buenos jugadores (Español no los tiene), se van a abocar a contratar varios jugadores que hayan jugado en España (lógicamente no serán de primer nivel), que seguramente le darán al elenco unos aires de renovación... Esos que anhelan los actuales directivos españolistas.

Record en Colombia: 53 Personas en un Partido

BOGOTA, Colombia (AFP).— La más baja venta de entradas que se recuerde en la historia del fútbol profesional colombiano, se registró en el cotejo que Unión Magdalena y Bucaramanga disputaron en el puerto caribeño de Santa Marta. En efecto, tan sólo 53 personas pasaron por boleterías para ver el triunfo del Bucaramanga por 4-1 con muy buena actuación de los argentinos Miguel Osvaldo González y Juan Carlos Díaz, produciendo una recaudación de apenas 333 dólares.

Los resultados de la jornada fueron: **Deportivo Pereira 2-Varta Caldas 1, Millonarios 4-Independiente Medellín 2** (uno de los tantos fue marcado por el argentino Carlos López), **América de Cali 4-Quindío 0, Nacional de Medellín 2-Independiente Santa Fe 1, Cúcuta 0-Junior de Baranquilla 2, Deportes Tolima 1-Deportivo Cali 2** y **Unión Magdalena 4-Bucaramanga 0.**

Las posiciones de la reclasificación, son: **Junior** 52 puntos, **Millonarios** 50, **América** 48, **Nacional** 47 e **Independiente Medellín** 45, cerrando el **Cúcuta**, con 18 unidades.

Mañana Juegan el Clásico 130 y los Xeneizes Tienen Dudas Mientras en los "Millonarios" hay Equipo Conformado

EL BOCA - RIVER QUE SE VIENE

Y mañana juegan **Boca y River** en el clásico N° 130. El mundo sigue andando y los primos volverán a verse las caras otra vez en tan poco tiempo. La tortilla parece haberse dado vuelta, pues los **"millonarios"** vienen de un triunfo y Boca de un traspié. Pero, clásicos son clásicos y habrá que ver qué pasa en esta nueva edición.

★ **POR LA RIBERA:** Hubo muchas noticias, la mayor parte tienen que ver con la política. Pero empezemos por la faz deportiva.

El marcador central **Oscar Alfredo Ruggeri** será operado el jueves o viernes de un desgarro que sufrió hace dos meses. El defensor deberá permanecer inactivo durante los próximos 25 días.

Ruggeri había vuelto ayer a los entrenamientos, pero se resintió a los pocos minutos de haber comenzado a trabajar y ahora deberá pasar por el cuchillo. **"La mejor solución es la sutura del músculo"** explicaron en los integrantes del cuerpo médico boquense.

Esta dada la posibilidad del regreso de **Roberto Mouzo** al primer equipo, pues finalizaría el **"descanso"** otorgado por el **"Zurdo" López.** No se sabe aun si **José Berta** podrá jugar, pues sufre un pequeño problema en el nervio ciático. De no jugar lo reemplazaría **Ariel Krasouski** o bien el **"Gallego" Vazquez.** Quien ya está descartado es **Carlos Mendoza,** quien sufre la distinción del ligamento de la rodilla izquierda; por quince días estará parado.

★ **POR EL MONUMENTAL:** Todo está triste y tranquilo. El plantel entrenará esta mañana a las 10 bajo las órdenes de **Varacka** y el **"Profe" León Martínez.** No hay lesionados, si bien el domingo algunos jugadores terminaron con calambres y contracturas. Todo parece indicar que los "millonarios" saldrán con el mismo equipo. Esto es: **Puentedura; Olarticoechea, Saporiti, Nieto y García, Cabrera, Merlo y De Vicente; Bica, Enrique y Tapia.**

• **PLATEISTAS:** La Comisión Directiva "xeneize" hizo saber que mientras dure la reparación del estadio, deberán solicitar su ubicación de platea en las oficinas del club, Brandsen 805, días hábiles de 15 a 19.30 o en su defecto en la misma cancha en que Boca haga las veces de local.

★ **DIA DEL CLUB:** En oportunidad del superclásico que se jugará en Vélez, Boca decidió cobrar un bono de 10 "palos" por el "día del club".

★ **IMPUGNACION:** La Asamblea de Representantes realizada el último viernes en Boca, para modificar los estatutos dejó mucha tela para cortar. Los representantes de la minoría enviaron ayer sendos telegramas a la Dirección de Personerías Jurídicas y al club, en donde retifican que la moción por lograr la modificación de los estatutos quedó nula al no conseguirse los ¾ partes de los votos (119).

En el transcurso de la semana se espera el dictamen de Personería Jurídica. De prosperar la posición de la minoría Antonio Alegre y Carlos Salomón Heller no podrán postularse como candidatos en las próximas elecciones de fin de año.

• **REUNION DE LA OPOSICION:** Hoy podría quedar concretado el lanzamiento de la candidatura a presidente de Boca, de Alberto J. Armando. Como lo hizo días atrás la oposición se reunirá con el fin de aunar criterios y lograr la "unidad para Boca" con don AJA a la cabeza.

SELECCION SIN ENTRENAMIENTO. MAS CON CHARLA

No habrá entrenamiento. Apenas una charla técnica y un intercambio de opiniones. Pero de todas maneras, los jugadores integrantes del Seleccionado Nacional que participará en enero de 1984, del Torneo "Jawarlahal Nehru" tendrán que concurrir pasado mañana jueves a las 17 al campo deportivo de la Federación de Empleados de Comercio en Ezeiza, habitual escenario de las convocatorias de Carlos Salvador Bilardo. Quien teniendo en cuenta que los jugadores habrán disputado menos de 24 horas antes, una fecha por el campeonato, no exigirá sus físicos, pero sí parece, sus mentes.

EL PLANTEL

Los 18 que responderán al llamado serán **Pumpido, Vanemerak, Clausen, Monzón, Burruchaga, Rinaldi, Insúa, Ruper, Garré, Márcico, Espendola, Batista, Pasculli, Claudio García, Dabrowsky, Ponce, Camino, Agüero y Magallanes.**

JUVENIL '66

En tanto hoy, en el mismo predio y desde las 15, realizará su primera práctica bajo la conducción de Carlos Pachamé, el Seleccionado Juvenil de la clase 1966, que forman: **Canzelarich y Broggi** (Ferro), **Godoy y Sierra** (Independiente); **Muscato y Palermo** (Boca); **Mendoza** (Platense), **Mansilla, Legaspi, Costas, Astegiano, Lamadrid y Zambrini** (Racing), **Cazzaniga y Andreani** (River); **Aguilera, Figueira y Ahmed** (San Lorenzo), **Morelli, Manzano, Cardoza, Brito, Almada, Malborin y Vigliani** (Velez).

Los Arbitros Calificados y Marsiglia al "Super"...

Raúl Marsiglia será el encargado de dirigir el Boca-River de mañana en cancha de Vélez. Los restantes "soplapitos" para los otros cotejos serán: **Talleres** (Cba.) - **Temperley Jorge Vigliano, Racing - Chicago** Mario Gallina, **Central - Argentinos** Alberto Clerc, **Platense - Estudiantes** Juan Carlos Demaro, **Ferro - Newell's** Juan Bava, **Unión - Independiente** Claudio Busca, **Huracán - Racing** (Cba.) Francisco Cardillo e **Instituto - San Lorenzo** Ricardo Calabria.

Seguramente a usted le extrañará que Marsiglia conduzca el partido más importante del fútbol argentino. Pero ocurre que ninguno de los 6 árbitros internacionales se hallan disponibles en virtud de que integran los 2 ternas que dirigirán pasado mañana jueves los partidos de vuelta por las semifinales de la Copa América: **Brasil-Paraguay** en Uberlandia estarán **Abel Gnecco, Juan Carlos Loustau y Jorge Romero,** mientras que **Uruguay-Perú** en el estadio Centenario de Montevideo será controlado por **Carlos Espósito, Arturo Ithurralde y Teodoro Nitti.**

★ **LOS MEJORES DE NEGRO.** Pasamos por el 1° piso del edificio de Viamonte 1366. Más exactamente junto a la puerta del Colegio de Arbitros. De adentro nos llegó un murmullo. Y fue cuestión de "parar la oreja" para enterarnos quiénes son los más aventajados (o los mejor calificados) por los veedores en lo que va del corriente año y de las 4 categorías. Aquí va la nómina:

Jueces Internacionales: 1°) **Teodoro Nitti,** 2°) **Juan Carlos Loustau.** Primera A. 1°) **Mario Gallina.** Primera "B": 1°) **Juan Carlos Crespi,** 2°) **Carlos Coradina,** 3°) **Aníbal Hay,** 4°) **Héctor Gelay,** 5°) **Jorge Borrelli,** 6°) **Eduardo Fernández** y 7°) **Osvaldo Schiavonne.** Primera "C": 1°) **Juan Carlos Ruas,** 2°) **Juan José Corradino,** 3°) **Luis Rodríguez,** 4°) **Carlos Mastrángelo,** 5°) **Miguel Ramírez,** 6°) **Daniel Vigil** y 7°) **Sergio Iribar.** Primera "D": 1°) **Rubén Padilla.** Según los veedores **(esos señores que uno nunca conoce pero que son capaces de aprobar a quien todos desaprueban)** ese es el cuadro de honor". ¿Usted está de acuerdo?

El Rincón de los Diarios Estropicios Salteños...

SALTA (De nuestro corresponsal).— Una insólita situación se produjo el domingo a la finalización del encuentro entre los equipos de **Deportivo Colón y Belgrano,** que concluyó igualdo en un tanto, correspondiente al torneo anual de primera división "B" del fútbol salteño.

El hecho sucedió cuando en el segundo tiempo el árbitro, **José Dibez,** a instancias de su colaborador, **Nery Alfonso,** decidió la expulsión de los jugadores suplentes de **Belgranó,** por protestar vehementemente sus fallos.

Cuando concluyó el encuentro, otro árbitro **Antonio D'Antoni,** quien se encontraba en las tribunas, se dirigió al camarín de los jueces y le recriminó la actitud tomada con los jugadores.

Ello trajó como consecuencia que se originara una fuerte discusión, que inclusó pudo llegar a hechos más graves de no haber mediado la oportuna, intervención de algunos dirigentes y de allegados.

Esta provincia parece caracterizarse por sus incidentes en los deportes populares, el fútbol siempre da que hablar y ahora se ha sumado el básquet. En esta oportunidad el entuerto se produjo durante un partido del campeonato de primera división, donde **Salta Club** batió por **71 a 61** a **Luz y Fuerza.**

Promediando el cotejo la hinchada visitante lanzó varios proyectiles que dieron en la humanidad del árbitro **Vázquez.** El encuentro estuvo suspendido durante varios minutos y al reanudarse el árbitro expulso al lucifuercista **Sergio Avila.** Según trascendió los visitantes adoptaron una insólita medida condenatoria del fallo, pues se dedicaron a entregarle la pelota a los contrarios.

★ **CONFLICTO EN CORDOBA.**— Un conflicto de competencia se ha producido en esta provincia entre la Asociación Cordobesa de Fútbol (ACF) y la Liga Belvillense de Fútbol, con motivo de la intervención de dos clubes afiliados a esta última en el campeonato provincial.

La Liga Belvillense, en desacuerdo con la invitación de la ACF, suspendió por siete días a Sarmiento y Argentino, **"por transgredir la resolución del 15 de setiembre de 1983, en la que se les prohibía su intervención en el campeonato**

EL LOBO MENDOCINO PRODUCTO NACIONAL

Gimnasia y Esgrima de Mendoza se clasificó para jugar el Campeonato Nacional tras el empate en un gol con San Martín, en el partido decisivo del Campeonato Clausura que se jugó el domingo por la noche en la capital mendocina. Al haber vencido a su rivál por 2 a 1, en el partido de ida disputado el pasado miércoles, Gimnasia no sólo se consagró campeón sino que con sus 3 puntos (de los cuatro que hubo en disputa) participará nuevamente en el Nacional de 1984.

A **San Martín** le queda la posibilidad de participar en el Torneo Regional (que también clasifica a muchos equipos para el Nacional), oportunidad que deberá dirimir con **Deportivo Maipú** en dos cotejos a jugarse en los próximos días.

EN TUCUMAN SE ACERCA EL DESENLACE

A sólo dos fechas de la finalización del Campeonato de la Liga Tucumana, **Atlético y San Martín** se aprestan a definir prácticamente el título en el partido que los habrá de enfrentar el domingo. Atlético tiene 13 puntos, San Martín 12, por lo que el clásico será una verdadera finalísima.

Los resultados de la fecha pasada, la tercera de las revanchas, fueron los siguientes: San Martín 2 **(Torales y Murillo),** Concepción 1 (Sandoval); Atlético 1 **(Bravo)** Jorge Newbery 0 Aguilares 0, Central Norte 1 **(Bulacio).** Las posiciones: Atlético 13 puntos; San Martín 12; Central Norte 8; Jorge Newbery 5; Aguilares 4 y Concepción 3. El ganador de este torneo se clasificará **directamente para el Campeonato Nacional del** 84 mientras que su escolta pasará a representar a Tucumán por el Regional.

Mañana, Aguilares y Concepción jugarán los 55 minutos que restan del partido suspendido semanas atrás

EL PARTIDO INTRANSIGENTE Y EL DEPORTE

En la serie de disertaciones que viene organizando el **Círculo de Periodistas Deportivos,** hoy a las 19, en el hotel Panamericano, el **Partido Intransigente** expondrá sus planes sobre política deportiva.

LA GENTE ES MALA Y COMENTA

—Apareció nuevamente.

—Hoy no podía dejar de pasar, además me quedaba en el camino a la cancha de Vélez.

—Pero el partido fue el domingo...

—Ma'qué partido? Voy a festejar "San Perón".

—¿Así que usted es peronista?

—Por supuesto, y no podía fallarles a los muchachos justo el 17 de octubre.

—Bueno, viejo, pero cuéntese algo de fútbol.

—Como buen peronista, soy muy amigo de la gente de Chacarita, y ¿a que no saben lo que me dijeron?

—No tengo ni idea, pero apúrese, que esto va para el matutino.

—Anote, entonces: **Luis Abramovich,** por si no lo sabe, el eficiente marcador de punta de los "Funebreros", está haciendo la "colimba" en la unidad militar de Villa Martelli.

—¿Y con eso?

—Nada, sólo...

—¿Qué? ¡Hable de una vez!

—Pues parece que el Toto Lorenzo tiene algunos amigos allí, producto quizás del tiempo que entrenó a Vélez en ese "uniformado" lugar.

—Sigo sin entender.

—Escuche. El sábado a la mañana, mientras Abramovich estaba haciendo una guardia y esperando que lo licenciaran para ir a San Martín y viajar a Villa Crespo para jugar contra Atlanta, sorpresivamente lo "encanaron" por distraerse en su guardia y, en consecuencia, no pudo jugar con los "Bohemios".

—No veo nada raro.

—Lo raro es que según me batieron, "alguien" habría influido para que Abramovich sea tratado con suma disciplina para agarrarlo en falta a la primera de cambio. Cosa que sucedió, como vimos.

—Puede ser. Viniendo de algunos técnicos, cualquier cosa es posible.

—En este fútbol, todo puede ser.

—Dígamelo a mí.

—¿Vio lo que le pasó a un hincha de Racing?

—¿Qué le ocurrió? Yo leí todos los diarios y no encontré nada anormal.

—Por eso vengo yo a contárselo. Un hombre de la "Academia" pretendió entrar al estadio con un paraguas de los antiguos, esos grandotes que parecen carpas.

—Me parece bárbaro que el hombre sea previsor, el domingo el tiempo estaba muy fulero.

—Más fulero le fue al pobre hombre, que no pudo entrar al estadio debido a que el control le dijo que con el paraguas podía causar algún desmán en la tribuna.

—Bueno, no es del todo descabellado.

—De acuerdo, pero que me expliquen cómo hicieron los hinchas de San Lorenzo para entrar al estadio con grandes bolsas de basura. ¿Acaso eso no es más grave que ingresar con una paraguas?

—Por supuesto que es grave, pero no hay que olvidarse de que en la primera rueda, los "quemeros" llevaron dos cajones, escenificando la muerte de San Lorenzo y no pasó nada...

—Por lo tanto, me parece que quedará como una anécdota y nada más...

ECHANIZ CONTINUA ROMPIENDO REDES

CIUDAD DE MEXICO (DPA, AFP y AP).— Los delanteros argentinos **Gustavo Echaniz y Rubén Ayala** se constituyeron en factores fundamentales de sus respectivos equipos, al conquistar goles de suma importancia.

El conjunto de América, actual líder junto con Universitario, doblegó por 3 a 2 a Curtidores. En este cotejo fue decisiva la actuación de Echaniz quien se constituyó en la figura del partido, no solo por haber conquistado dos goles, sino que con sus electrizantes movimientos enloqueció a los defensores rivales que no podían con él... Una cabal demostración del motivo por el cual Echaniz se constituyó en ídolo de los aficionados capitalinos, desde su arribo a esta ciudad. Bueno es destacar que el delantero se ha ubicado en la segunda posición en la tabla de goleadores, escoltando a Horacio Rocha a solo dos tantos de diferencia.

Por su parte el veterano Rubén Ayala, logró un tanto fundamental para el Universitario, que logró rescatar un punto de suma importancia como visitante del Atlante.

D'ALESSANDRO CON UNA TERRIBLE CONTUSION

MADRID (AFP).— Los futbolistas argentinos que actúan en España siguen atravesando por un mal momento. El destino parece haberse ensañado con ellos: ahora sufrió una seria lesión el arquero del Salamanca, **Jorge D'Alessandro**, en el partido que su equipo perdió con el Real Madrid, por 3 a 0. Unos años atrás, este mismo deportista sufrió una gravísima lesión en su riñón que lo mantuvo alejado de las canchas durante varias fechas; inclusive se temía que no pudiese jugar más al fútbol.

La lesión del domingo se produjo promediando el segundo tiempo. D'Alessandro estaba cumpliendo una muy buena actuación, evitando que el conjunto madridista aumentara la ventaja. Pero en una de las tantas temerarias acciones que protagonizó el arquero por defender su valla, **cayó mal, sufrió un duro golpe en la zona vertebral y quedó seriamente lesionado.** D'Alessandro se retiró de la cancha en camilla y fue trasladado hasta el consultorio médico del estadio Santiago Bernabeu.

Allí se comprobó que no había sufrido una lesión grave, presentando eso sí contusiones muy fuertes **que lo mantendrán alejado de las canchas por unos 15 días.**

El arquero se encuentra en su domicilio particular ya recuperado, pero debió recurrir a calmantes para mitigar los intensos dolores que le provocara el golpe. Por dos o tres partidos no podrá jugar, pero lo importante es que la lesión no fue grave. Muchos de sus compañeros de equipo fueron a visitarlo y desearle una pronta recuperación.

AFA Y POLICIA CONTINUAN INVESTIGANDO LA FALSIFICACION DE LAS ENTRADAS

¿Nos Llevaremos una Sorpresa?

Personal policial y de la Asociación del Fútbol Argentino se encuentra a la búsqueda de una red de distribuidores que vendió entradas falsificadas en varios partidos del campeonato oficial, en el marco de una investigación a cargo del juez de Instrucción, Lucio Somoza.

Fuentes inobjetables revelaron que tras las siete detenciones practicadas el miércoles pasado, en el partido entre Independiente y Boca, la investigación se centró ahora en la búsqueda de las personas que trabajaban en la venta de las entradas falsificadas.

Las mismas fuentes confiaron que la existencia de localidades falsas se detectó por primera vez en el partido que jugaron en Avellaneda, Independiente y Racing de Córdoba, por la novena fecha del torneo de primera.

"Allí se detectaron entradas con doble numeración de características casi iguales a las que habitualmente se utilizan para la venta en los estadios", dijeron las fuentes consultadas.

El tema de la falsificación de entradas en los partidos de fútbol volvió a los primeros planos el viernes pasado, cuando extraoficialmente se informó que siete personas, entre ellas cinco controles de River, se encontraban detenidas a disposición del juez Somoza luego del cotejo Independiente - Boca.

Además, de los cinco controles de River, fueron detenidos un imprentero de Quilmes, de nacionalidad uruguaya y el contacto entre éste y aquellos, cuyo apellido sería Pusch, según información proporcionada el viernes por fuentes policiales.

El operativo fue realizado por personal de la División de Investigaciones Privadas del Departamento de Delitos Económicos dependiente de la Superintendencia de Investigaciones de la Policía Federal, que actuó en forma conjunta con personal de la AFA.

Las fuentes consultadas señalaron que para encontrar a la red de vendedores de entradas falsificadas **"se están realizando operativos sorpresa, controlando básicamente a boleteros, controles y supervisores".**

La investigación que se inició a partir de la primera comprobación de entradas falsificadas, duró aproximadamente tres meses y las fuentes dijeron que sufrió una interrupción cuando el secretario de Boca, Pablo Abbatángelo —ignorando la marcha de las actuaciones— denunció públicamente la existencia de localidades falsas para un cotejo que su club jugó contra Ferro Carril Oeste.

● INVESTIGACION INCOMPLETA

Destacaron las fuentes que hace cinco años, se registró un antecedente similar, pero que finalmente no pudo completarse la investigación por falta de pruebas y los detenidos quedaron en libertad por falta de méritos.

"Ahora es diferente, porque están agarrados, hay testigos y además, fueron detenidos con las manos en la masa", concluyeron las fuentes.

Amistosamente, Zico por Cinco

ZURICH (DPA).— Ya lo dice la fonética: Zico/cinco, y cinco fueron los goles que marcó el futbolista brasileño Zico en Lugano (Suiza), en partido amistos ganado 1-6 por el Uinese italiano.

Ante 12.000 afortunados espectadores, Zico destapó en el "Cornaredo-Stadion" el tarro de las esencias y logró tantos de todas las clases, "incluso de penal",

El FC Lugano celebró así —un poco masoquistamente—, el 75°aniversario de su existencia. Paradójicamente, la primera parte terminó con victoria del Lugano por 1-0, pero en la segunda el Udinese se decidió a justificar el dinero percibido

Aparte del penal, todos los goles de Zico fueron marcados de jugada. Sus peligrosos tiros libres "a lo Rivelino", no hallaron puerta, pues desperdició tres

GRAFICAMENTE: EL GALLO PUEDE PERDER HASTA LOS ESPOLONES

Una empresa gráfica solicitó a la Justicia ordinaria su intervención **para que decrete la quiebra de Morón.** Tiempo atrás, los dirigentes del club del Oeste habían decidido lanzar la segunda serie de una rifa que, en un principio, resultó muy beneficiosa desde el punto de vista económico. De allí que se encargó la impresión de varias planchas de rifas **a una firma litográfica de Ciudadela.**

Una vez cumplido el trabajo y visto que la factura de **125.000 pesos argentinos** no era abonada de acuerdo con los plazos de pago firmados, dicha empresa intimó al club en cuatro oportunidades. En ninguna de ellas logró cobrar la deuda. Por lo tanto, se pidió a la justicia que decrete el estado de quiebra del popular "Gallito", hecho que tal vez limitaría los deseos de sus dirigentes, puesto que es idea de ellos (del presidente **Virgilio Machado Ramos** más que nada) que el equipo clasifique para el octogonal y obtenga el ascenso a primera A. Con semejante problema en puerta, **esa ilusión quizá ahora habría que prorrogarla para atender este conflicto económico.**

De todos modos, y de acuerdo con una decisión que tomaría la comisión directiva, el ascenso a primera A sigue estando en la mente de los hombres que conducen a Morón. Prueba de ello es que se determinaría que el plantel (pese al empate contra Armenio) cobre el correspondiente premio **como si en realidad hubiera ganado el partido.** Ocurre que los dirigentes entienden que el equipo fue muy perjudicado por el árbitro Juan Rolando —en tiempo de descuento cobró un inexistente penal que le permitió empatar al rival— y por eso le pagarían el premio por **"triunfo moral".**

● ESCALA DE PREMIOS

Otro punto que refleja las ganas de que Morón suba a primera A (sus jugadores y principalmente su gran hinchada sueñan con esa posibilidad) lo demuestra el hecho de que dirigentes, jugadores y cuerpo técnico ya acordaron la escala de premios **por si el equipo gana el octogonal.** Morón puede clasificar para esa fase decisiva del torneo; tiene 38 puntos mientras que le preceden Estudiantes (39), Quilmes (40) y All Boys (41) cuando faltan jugarse seis fechas.

Para terminar con este amplio informe acerca del "Gallito" digamos que el puntero **Carlos Centurión** desapareció del club hace ya varios días, pese a que el presidente Machado Ramos le había adelantado el pago del aguinaldo. Además, se les rescindieron contratos a los jugadores **Pedraza, Quinteros y Lenhartd.** Esto, para reducir la excesiva cantidad de contratos profesionales que, al principio del campeonato, llegaba a más de 30.

Recordamos que otros jugadores a los que se rescindió la contratación son **Apariente, Casaccio y Solari Gil.**

NOTICIAS EN ASCENSO

ALMIRANTE BROWN: Pastor Adolfo Ortiz será operado mañana de los ligamentos de la rodilla derecha, por el doctor Pintos. Frente a Armenio, reaparecerá **José Angel Del Bono.**

ATLANTA: David Orlando Millicay recibió 10 puntos de sutura en la herida que sufrió en la cabeza tras chocar con Yalvé, de Chacarita y no jugará frente a Defensores, cumpliendo así la fecha de suspensión que debe por la aplicación del artículo 225 (inclusión de Piaggio en el combinado de la "B").

ARSENAL: Drago por **Casella** (desgarrado en el muslo de la pierna izquierda) y **De Luise** por **Aquino,** son los dos cambios que se anuncian para el encuentro ante Banfield. Desgarrado en la pierna derecha, **Ricardo Lupo** se mantendrá inactivo 10 días y el zaguero **Oscar Rodríguez** (operado de meniscos y refuerzo de ligamentos) comenzó a entrenar liviano, aunque recién reaparecerá dentro de un mes.

DALMINE: Esteban Mazzeo retornó a las prácticas pero recién estará en condiciones de volver a la actividad dentro de 2 semanas. **Jorge Correa** reemplazará al expulsado marcador de punta **Juan José Díaz** y habría un premio muy importante si el equipo mejora su posición y consigue ponerse a cubierto del descenso. De común acuerdo con la entidad, rescindió contrato el volante **Oscar Alfredo Rubiola.**

ESPAÑOL: Rubén Daniel Arbelo reaparecerá mañana en 3ª ante Arsenal ya repuesto de un desgarro en el muslo derecho. El domingo venidero habrá un almuerzo en la ciudad deportiva de la entidad, celebrando un nuevo aniversario de la fundación de la entidad.

LANUS: Molteni reemplazará a **Perassi,** con un fuerte golpe en la pierna izquierda, en el cotejo ante El Porvenir. De esta manera, quedará interrumpida una larga serie de presencias consecutivas del arquero en la valla del conjunto "granate".

ARMENIO: Recuperado ya de un tirón en el muslo derecho, retornó ayer a los entrenamientos el marcador de punta **Carlos Antonio Carrizo,** de cuyo pase a Belgrano de Córdoba (que está tramitando el intermediario Noray Nakis), no hay novedades. Se pagaría como ganado el premio por el empate ante Morón y festejando un aniversario de la fundación de la institución, el viernes 4 de noviembre tendrá lugar en el 3er. piso de la AFA, un lunch para el periodismo

ITALIANO: Se espera la evolución del tirón en la pierna izquierda que tiene **Eduardo Montecello** para determinar si jugará o no ante Chacarita, partido en el que reaparecería **Albariño** en lugar de **D'Alegre.**

CONFIRMACION: Hasta el momento, se jugará normalmente el sábado 29 la fecha de los distintos campeonatos del ascenso. Si por razones vinculadas con los comicios del domingo 30, la misma debiera suspenderse, las 3 jornadas pasarán al martes 1° por la tarde.

VENTA DE ENTRADAS: En la jornada de la "B" del sábado pasado: **Atlanta-Chacarita** 6.312 generales y 869 plateas. **Colón-Estudiantes** 3.518/582, **Tigre-Dálmine** 2.878/362, **Gimnasia-Quilmes** 2.368/138, **Lanús-Español** 1.954/245, **Morón-Armenio** 1.888/228, **Los Andes-All Boys** 1.540/69, **Italiano-Banfield** 1.343/101, **Sarmiento-Almirante Brown** 1.188/192, **Central Córdoba-Defensores** 815/395, **Arsenal-El Porvenir,** 674/11.

HOY, AUDIENCIA PARA COLLIARD

PARANA (DYN).— Hoy a las 9 en la **Cámara Segunda del Crimen de esta ciudad** se iniciarán las **audiencias públicas** en la causa que se sigue contra **Luis Colliard,** el rugbier que lesionó mortalmente a **Cayetano Massi** en un partido jugado en **Paraná** el 9 de abril

Se calcula que unos treinta testigos vinculados al caso desfilarán hoy ante los estrados judiciales para prestar sus testimonios.

Massi, que sufrió un fuerte golpe en la cabeza por un puntapié de **Colliard,** falleció días después del hecho, que está inicialmente caratulado como homicidio simple y podría causarle al acusado prisión de 8 a 25 años.

Colliard se halla preso en la **Unidad Penitenciaria de Paraná** desde el 11 de abril, después de fracasar los intentos de su abogado defensor por lograr la excarcelación.

El letrado defensor ha tratado de poner en evidencia que **Colliard,** pese a que no habría dudas de que fue quien aplicó dicho puntapié fatal, en ningún momento lo hizo en forma premeditada o bajo los efectos de fuerte tensión

La era Post-Vilas y el Futuro de la Copa Davis

La era **post-Vilas** en el tenis argentino comenzó a ser analizada por los máximos dirigentes de ese deporte, con miras a mantener el nivel competitivo internacional en los próximos años.

La idea de un **"replanteo total"** surgió como una necesidad imperiosa tras la eliminación de **Argentina** en las semifinales de la **Copa Davis,** ante **Suecia,** y la prolongación de la **"guerra fría"** que mantienen **Vilas y José Luis Clerc,** el jugador número dos del ranking nacional, subrayaron los analistas.

El propio presidente de la **Asociación Argentina de Tenis (AAT), Juan José Vásquez,** admitió que **Vilas y Clerc** no pueden jugar más el doble, pero —en contra de la opinión del capitán del equipo de Copa Davis, **Ricardo Cano**— estimó que ambos deben seguir integrando el plantel.

Argentina jugará como visitante la primera ronda de la **Copa Davis-1984** frente a **Alemania Federal,** en febrero, para lo cual la AAT tendrá que designar los jugadores en las próximas semanas.

Según **Vásquez,** la intención de la **Federación** es que **Vilas y Clerc** sigan integrando el conjunto, por lo menos en individuales, **"ya que constituyen la mejor representación que podemos poner en un court".**

Al margen del compromiso con los alemanes, los dirigentes barajan una serie de nombre para el momento del recambio, que vendrá con el alejamiento de **Vilas.**

En primera línea se ubican **Roberto Arguello, Alejandro Ganzábal y Carlos Castellan,** quienes ya han alternado con los titulares en partidos de **Copa Davis.**

DURAN-HAGLER, EL NEGOCIO DEL SIGLO

LAS VEGAS (DPA).— **"En Estados Unidos residen unos 20 millones de personas de habla española. Algunas de ellas son simpatizantes del boxeo y su ídolo se llama Roberto Durán".** El promotor Bob Arum ha estudiado perfectamente la situación del mercado y ya conoce al público para el que escenificará la pelea por el título mundial peso mediano, entre el titular, el norteamericano Marvin Hagler y su desafiante, Roberto "Mano de Piedra" Durán (Panamá) **el próximo 10 de noviembre en Las Vegas.**

Arum, quien llegó a la conclusión de que hará un fabuloso negocio con la pelea, agregó que **"nosotros contamos con que un 5% de latinoamericanos, es decir alrededor de un millón de personas, adquieran entradas para ver el combate en circuito cerrado".** De esta manera, el "combate del año", que será transmitido por televisión a unas 400 salas cinematográficas y estadios deportivos en todo el mundo, de acuerdo al cálculo de Bob Arum, tendrá ingresos brutos de entre **50 a 60 millones de dólares.** De cumplirse este pronóstico, se barrería con todos los records conocidos hasta el presente. El anterior se había logrado en otra pelea del panameño Roberto Durán, en 1980, cuando en Montreal (Canadá), le infligió su primera y única derrota a Ray Leonard. En esa pelea se recaudaron por todo concepto **40 millones de dólares.**

"Esta pelea será una lección para las empresas comerciales y para los políticos", dijo Arum risueño y seguro de sí mismo. **"Le mostrará claramente el gran número y el poder económico de los hispano - norteamericanos".**

Desde el obligado retiro (por sufrir una lesión en uno de sus ojos) de Ray "Sugar" Leonard, el panameño Roberto Durán es la máxima atracción del pugilismo rentado, el cual sigue teniendo su "meca" en los Estados Unidos. Ahora, "Mano de Piedra" tendrá la oportunidad de sumar otros millones más de admiradores si a su espectacular trayectoria, **le agrega un triunfo sobre Marvin Hagler.**

La Revolución Llegó Hasta la Bicicleta...

El ciclismo argentino tiene ya su bicicleta aerodinámica. Merced al talento, capacidad y decisión de un experimentado y ducho mecánico compatriota, **Enrique "Turco" Alí,** ligado al ciclismo desde hace muchos años. Esta bicicleta de competición utilizada hasta este momento solamente por corredores **alemanes, rusos y estadounidenses** es indudablemente "revolucionaria", porque se trata de que el pedalista pueda con menor esfuerzo producir mejores marcas. Es una máquina exclusivamente para pista y sobre todo para las especialidades contra reloj.

El marplatense **Gabriel Curuchet,** que ha sido indudablemente el primer pedalista compatriota que tiene la posibilidad de competir con una máquina tan sofisticada como es ésta, batió hace algunos días en el velódromo de Mar del Plata, un viejo registro de los cuatro mil metros individuales de **4 minutos, 59 segundos, 85 centésimas,** obtenido por aquel recordado as del ciclismo del mundo, que se llamara **Martín "Cochise" Rodríguez.** Curuchet con su nueva joya - mecánica estableció este nuevo record: **4 minutos, 58 segundos, 14 centésimas.**

Es obvio que todavía Curuchet no se ha adaptado perfectamente a su bicicleta aerodinámica, pero eso sí, ya se ha encontrado con un serio inconveniente: no ha podido conseguir una llanta de 180 gramos, rodado 26, porque aquí todavía en el país no se fabrican ni se venden.

★ **BAHIA BLANCA NOMINO EQUIPO.** Dirigentes de la Asociación Ciclista de Bahía Blanca, posteriormente de la selectiva realizada el domingo, procedieron a nominar oficialmente a su equipo representativo, que participará en el próximo Campeonato Argentino de Pista que se realizará en el velódromo de San Juan. Los corredores **Miguel Cicolini, Walter Blázquez y Edgardo Ramborger,** son tres pedalistas jóvenes y con posibilidades de éxitos.

M.O. y S.P.
Secretaría de Comunicaciones Empresa Nacional de Telecomunicaciones.
Lic. Pública 303-P/83
Apertura: 11-11-83
Hora: 8,30
Pliego $a 100.-
Contratación de Servicio de transporte automotor Pick-up con chofer durante el período 1984/1985 en Capital Federal y Gran Buenos Aires. Informes y venta de pliegos
Av. La Plata 1540 - piso 3° - Capital de 8.30 a 14.30 hs.

TV COLOR
20' C/R.
Ctdo. $a 7.500.-
Téngalo en 48 Cuotas fijas de:
$a 340.-
Int. a venc. 69% t/financ. $a 16.320.-
Av. VALENTIN ALSINA 3676
V. Alsina 6 cuadras del puente

ANGELES CUIDADOSOS: VAN A USAR CASCOS

ROMA (DPA).— El Comité Olímpico Internacional (COI), sopesa prohibir el boxeo como disciplina olímpica por los peligros que entraña para la salud.

Saliendo al paso de esta posibilidad, la Federación Internacional de Boxeo Aficionado anunció en Roma, que en los Juegos Olímpicos de Los Angeles '84, todos los púgiles deberán llevar casco protector.

En junio pasado, el comité ejecutivo de la Federación Internacional permitió por primera vez el uso de los cascos protectores en un torneo internacional de boxeo aficionado, celebrado en Seúl.

GRACIELA BORGES OPERADA Y SIN CASARSE

SOLDADO CHAMAME: ADIOS A LA BEBIDA

EL SISTEMA MAS EFECTIVO PARA TERMINAR CON LA CASPA

VIDENTE QUE MIRA EL FUTURO EN LA ARENA
"LUDER GANARA LAS ELECCIONES, PERO LUEGO LO OBLIGARAN A RENUNCIAR"

EL AMOR INCLAUDICABLE DE UNA MADRE
MARIA AVILA SUFRIO 3 PREINFARTOS, PERO LOGRO TRAER DESDE COLOMBIA A LOS DOS HIJOS QUE HABIA SECUESTRADO EL HOMBRE QUE LA ABANDONO

UN INFORME ESPECIAL
LOS GASTOS DE LOS PARTIDOS POLITICOS PARA PROMOCIONAR A SUS CANDIDATOS

CONFESIONES DE UN HOMBRE FAMOSO
ALBERTO MIGRE CUENTA QUE "EN AMORES REALMENTE FUI UN PERDEDOR, Y PESE A SER FIEL, SIEMPRE SALI LASTIMADO"

"APARICION" EN NUEVA POMPEYA
TODAS LAS PREGUNTAS QUE HIZO EL PUEBLO A UNA IMAGEN DE EVITA

DRAMA EN EL DEPORTE
LA SORPRESIVA MUERTE DE UN FUTBOLISTA

REALIDAD QUE NO PUEDE OCULTARSE
"YA HACEN FALTA 7.700 PESOS PARA AFRONTAR LA CANASTA FAMILIAR"

PARA LA MUJER DE HOY
VERDADES Y FALSEDADES DE LOS SISTEMAS DE BELLEZA

HOY EN Flash
SIEMPRE ANTES Y MEJOR

¿LA MACAQUEADA FINAL?

Los Brasileños Quedarían Marginados de la Fórmula 2 CODASUR

La competencia de Fórmula Dos CODASUR que debía efectuarse el domingo último en el autódromo "Víctor Borrat Fafini", de la localidad de "El Pinar", distante 30 kilómetros de la ciudad de Montevideo, Uruguay, se concretará el próximo domingo. Así se decidió en la víspera, en una reunión mantenida entre los pilotos y los organizadores del Uruguay.

Pero al margen de la suspensión de la carrera, que trajo aparejado un serio perjuicio económico para participantes y organizadores, otra maniobra de los representantes brasileños, cayó como una bomba de tiempo entre los allegados a la categoría sudamericana que, de a poco y salvando sobre la marcha enormes dificultades, busca este año su proyección definitiva.

Para la carrera de "El Pinar" que el agua malogró, figuraban inscriptos los pilotos brasileños Pedro Muffato, Derci Dos Santos, José Carlos Romanó y Pedro Chateu Braind. Ninguno de ello llegó al autódromo uruguayo, ni siquiera se mandó una comunicación anticipada anunciando las ausencias.

Como si eso fuera poco, el calendario de la Fórmula Dos COSASUR estipulaba que el próximo domingo 23 se disputaría una nueva competencia en el autódromo de Tarumá, Porto Alegre. Para ello, los camiones-talleres y las máquinas de carrera, junto a pilotos, preparadores y mecánicos permanecieron en Uruguay y desde allí se trasladarían a Porto Alegre.

Pero Eduardo Souza Filho, representante de los pilotos brasileños se puso en contacto con los directivos de Fórmula Dos Asociados, en nuestro país, comunicando muy suelto de cuerpo, que la carrera de Taruma no se hacía "por falta de fondos", corriéndose únicamente la fecha por el campeonato brasileño y que si alguno delos pilotos de los países intervinientes en el torneo quería competir en Brasil, solamente podría hacerlo por su cuenta y riesgo y sin percibir ninguna recompensa, ni como premio ni como prima de partida o cualquiera otra forma tratada con anterioridad.

Como es natural, esta nueva maniobra de los "hermanos del norte", causó un tremendo malestar entre los pilotos argentinos, uruguayos, chilenos, paraguayos y venezolanos, que intervienen en el torneo.

Fórmula Dos Asociados, no obstante, esperará el retorno a Brasil del presidente de la Confederación Brasileña de Automovilismo (CBA), quien aún se encuentra en Par?s, donde asistió a la reunión anual de la Federación Internacional Sport Automobile (FISA).

El señor Joaquín Melo, se había comprometido personalmente hace más de un mes, para que el compromiso adquirido se cumpliera. Todos los pilotos, especialmente los argentinos, cumplieron al pie de la letra sus compromisos y viajaron a Chile e hicieron más de 5.000 kilómetros por tierra cuando se corrió en Goiana y en San Pablo.

Si la situación económica en Brasil se ha deteriorado en los últimos tiempos, también se vivien momentos difíciles en todos los demás países representados en el campeonato. Y ante la nueva falta de palabra de los brasileños, son muchas las voces que se han alzado expresando que hay que darle un corte definitivo al espinozo asunto. Y el corte será lisa y llanamente, prescindir en el futuro, de los pilotos y máquinas

EL ACA MANTUVO CARGOS EN REUNION DE LA FISA

La asamblea de la Federación Internacional del Automóvil (FIA), reunida en París, entre el 6 y el 14 del corriente, designó al doctor César Carman como vicepresidente de "Honor post mortem" del organismo, como un reconocimiento a la tarea desarrolada en el orden internacional, por quien fuera presidente del ACA. Asimismo, a propuesta del Automóvil Club del Uruguay y con el apoyo de todos los países del continente americano, fue ratificada la vicepresidencia de la FISA otorgada al ACA, la que en el futuro será ejercida por el titular de la entidad, Baltazar Martínez Briones.

El ámbito de la Federación Internacional Sport Automobile (FISA), cuyo congreso se realizó coincidentemente entre los días 7 y 11, el doctor Juan Manuel Sandberg Haedo fue designado miembro de la comisión médica; Juan Manuel Bordeu en la comisión de seguridad y el ingeniero Rafael Sierra en las de rally, técnica y homologaciones, reteniendo además estos dos últimos sus cargos en el comité ejecutivo de la FISA.

El ente rector confirmó la inclusión en el calendario 1984, del Rally de la Argentina como prueba con puntaje para el campeonato mundial de marcas y pilotos de la especialidad, competencia que se disputará entre el 23 y el 29 de julio del año próximo en escenario a designar.

TRAVERSO ESTRENARA CHICHE NUEVO

Juan María Traverso, estrenará el próximo domingo 23 en la competencia de Turismo Carretera que tendrá como escenario un nuevo circuito semipermanente de la ciudad de Junín, un nuevo auto. Con este, serán tres los Ford Falcon que el piloto de Ramallo utiliza desde su retorno a la categoría más popular

Como se recordará, Traverso comenzó el año con una unidad propiedad de Oscar Aventin; después, ante la ruptura con su preparador de siempre, el "Polaco" José Miguel Herceg, condujo en Olavarría la máquina que es propiedad de Gustavo Degliantoni, quien se la cedió gentilmente para que el ramallense defendiera su posición en el campeoanto.

En el día de ayer, Traverso arregló su incorporación al equipo "Sur Competición" y de ahora en más conducirá la unidad que corrió una sola carrera y que fuera guiada por Gerardo del Campo. Hasta el momento, Traverso se encuentra tercero en el Campeonato Argentino de Turismo Carretera, con 125 puntos, detrás de Roberto Mouras, que suma 151,50 y del "Gaucho" Jorge Martínez Boero, quien lleva acumulados 142.

La preparación del nuevo vehículo con el que Traverso defenderá su chance en turismo Carretera, será de Carlos Souza Martínez, quien ya dió muestras de reconocida solvencia al preparar las unidades que Gustavo y Gerardo Del Campo utilizan en el campeonato de turismo Competición 2000 cm3, además de varios autos ganadores en la categoría Turismo Pista y Rally.

ERA FIESTA: FINALIZO EN TRAGEDIA

RIVERSIDE, Estados Unidos, (AFP).— Lo que debió ser una fiesta, finalizó en tragedia tras una competencia automovilística organizada en el circuito de Riverside, California, durante un verdadero festival en el que participaban varias categorías locales.

En la programación del espectáculo, figuraba una competencia de máquinas antiguas y más que una carrera propiamente dicha, según los organizadores, se trataba de una exhibición de autos de otras épocas.

Apenas iniciada la prueba, el piloto John Goss, que conducía un Aston Martin modelo 1960, imprimió mucha velocidad a su máquina, a fin de apoderarse de la vanguardia. El auto de colección se desplazó violentamente, sesgando su línea a pesar de los desesperados esfuerzos del conductor para mantenerlo derecho sobre la pista.

La máquina se estrelló contra un muro de contención y prácticamente se desintegró. Cuando los auxilios, que acutaron con presteza arribaron al lugar, comprobaron que el infortunado Goss, había fallecido en forma instantánea, mientras los restos del vehículo quedaron desperdigados en la pista.

Las autoridades detuvieron inmediatamente la prueba e iniciaron una amplia investigación, a fin de poder establecer las causas que motivaron el fatal desenlace. Pero a pesar de ello, nadie pudo dar una respuesta cierta sobre el episodio, ya que no hubo reventón de neumático ni incendio.

"COLO" ESPINOSA VUELVE EN JUNIN

Tras una prolongada ausencia de las competencias, reaparecerá el próximo domingo en la carrera de Turismo Carretera a disputarse en Junín, el campeón argentino de 1980, Francisco Espinosa.

El retorno del popular "Colo" será con el Ford Falcon y que contará con la preparación de Omar Wilke y Jorge Pederzoli.

FESIONALES · ORO · COMPRAS Y VENTAS · ORO · COMPRAS · ORO

1 PERSONAL
PROFESIONALES TECNICOS EMPLEADOS OPERARIOS PEDIDOS Y OFRECIDOS

WORK HOUSE
incorpora
MATRICEROS
P/Matrices de embutir acero y aluminio, z/Morón.
BALANCINEROS
Corte y plegado de chapa. Que sepan colocar matrices.
OF. FRESADOR
Zona Morón
10 OF. TORNEROS
Para tornos paralelos, automáticos e hidrocopiadores, z/trabajo: R. Mejía, S. Martín y Boulogne.
3 PREPARADORES DE TORNOS
Automáticos y Copiadores, Monohusillos. Z/José León Suárez.
MECANICO DE MANTENIMIENTO
Para máquina textil circular. Z/San Martín.
EXTRUSOR
Para máquina de polietileno. Z/San Martín.
ENCARGADO DE TURNO
Recubridor de telas plásticas (PVC). Z/?an Martín. Efectivización limitada solamente por la capacidad demostrada. Remuneraciones muy atrayentes. Presentarse hoy y días subsiguientes en:
Tucumán 1429 4° 'A' Cap.
9 a 18 hs.

crónica CLASIFICADOS

2 COMPRAS Y VENTAS

en ONCE casa Juancito

●EN SU NUEVA● Y UNICA DIRECCION
RIVADAVIA 2928 Frente a la Plaza
Compra ORO
ALHAJAS ANTIGUAS con BRILLANTES-AUDIO-TV COLÓR, BLANCO Y NEGRO-PASA CASSETTES-GRABADORES ... etc
¡ COMPRO TUTI !!! DE 8,30 a 20 - SABADOS ABIERTO

CORRIENTES 2813 ORO
A Metros AV. PUEYRREDON
18 KL. PAGO HASTA $a 400
EL GR. EN ALHAJAS ANTIGUAS CON BRILLANTES

ORO PUEYRREDON 512
Casi esq Corrientes SUPERAMOS
CUALQUIER PRECIO Y PAGAMOS UN ADICIONAL POR HECHURA
18 KL PAGAMOS HASTA $a 400

MORON JOYERIA SAVOY II ORO
ORO ($ 7.300.000) $a 730 x gr. en Alhajas Antig. c/brillantes
ORO ($ 3.250.000) $a 325 x gr. (FINO)
SARMIENTO 892 Frente Estación
LADO RIVADAVIA (NO CONFUNDIR)

Pompeya ORO TRAFUL 3871
FRENTE A LA PLAZA

ORO CORRIENTES 2832
CASI ESQUINA PUEYRREDON
18 KL PAGO HASTA $a 400
EL GR. EN ALHAJAS ANTIGUAS CON BRILLANT...

PUEYRREDON 145 Loc. 11
x GR. ORO $a 550 AH
ROLEX · DUPONT · PAGO MAXIMO

3 PROFESIONALES

ENFERMEDADES DE LA SANGRE - PIEL VIAS URINARIAS
Dr. Cortondo Médico
De 9 a 12 y de 15 a 21 horas
Saavedra 22 PB "B" - 48-0401 (Plaza Once)

VENEREAS - PIEL - GLANDULAR
Dr. Brito (méd.) 9-19 hs.
Corrientes 1438 2°
"E" 46-8194. Est. Subte Uruguay
AMBOS SEXOS

VENEREAS
Urinarias - Piel - Glándulas
Dr. O. Brizzio (Médico) 49-1525
9-12 y 15-20 hs.
Bmé. Mitre 2105 - Congreso

ABOGADOS PARA OBREROS
DESPIDOS-ACCIDENTES
Consultas Gratis
DR. SPIVAK Y ASOCIADOS
AV. CORRIENTES 4006 - P. 1° Of. 7
(esq. Medrano) 89-3542
Atención de 9 a 20 hs.

PIEL-VENEREAS-GLANDULAS
Dr. Cortondo (Med.)
Montes de Oca 51 p/baja
PLAZA CONSTITUCION
Lnes-Vnes.15-21. Sbdos.9-12
TE: 28-6366

crónica CLASIFICADOS

crónica CLASIFICADOS

10 COMPRAS Y VENTAS VARIAS (Cpra. - Vta.)

COMPRAS (10)
RULEMANES t/tipo a dom. 632-1331.

13 RADIO - TV. - ACCES. INSTR. MUSICALES FOTOGRAF. (Cpra - Vta Perm - Service)

COMPRAS (13)
COMPRO TV audio. 757-2311.

15 SERV PROFESIONALES CONSULTORIOS-VARIOS (Ofrecidos - Cpra. - Vta. - Alq.)

OFRECIDOS (15)
DENTADURAS "SONRIA YA" Nuevas, fijas, $a 800, rotas, flojas, reformas, extracciones, implantes. 8 - 21 hs. Centro Mecánico Dental. Bulnes 1910 PB, Tel. 97-4113, 84-6049.

DENTADURAS nuevas, rotas, reformas, acto. 8 - 21 hs. Güemes 3505 PB.

19 AUTOMOVILES PART. Y TAXIMETROS (Cpra. - Vta. - Perm. - Transf.)

COMPRAS (19)
CHOCADOS compro urgente. 53-1272.

25 PROFESIONALES Y TECNICOS (Pedidos - Ofrecidos)

OPERARIO metalúrgico soltero, serv. militar cumplido hasta 22 años. Presentarse 8 a 12. Castro Barros 461, Capital.

27 OFICIOS VARIOS Y OPERARIOS (Pedidos - Ofrecidos)

AYUDANTES
Horas extras lun. a sáb. pre. Libreta Fondo de Desempleo en: Inglaterra 200 (Alt. Av. San Martín 1250), SAN MARTIN.

28 PERSONAL P CASA DE FAMILIA - HOTELES Y PENSIONES

PEDIDOS (28)
A EMPLEADA cama $a 1.800 más viát. ref. 2 pers. 772-1521 - Junín 546 5° ...
A MCHA. cama $a 1.800 más viát. ... solo. 825-1785. Laprida 1126 3° 17.

crónica CLASIFICADOS
FLORIDA
Av. San Martín 2706
797-3533

EL INCA Y SU 'BLASON' DE VELOZ

Se dio el Lujo de Voltear a un Terceto muy Bravo

Parecía que este comentario de los lunes se simplificaría notablemente porque los favoritos clásicos venían respondiendo en gran forma. No había que justificar por qué perdió Bonete y la razón de la caída de Hankola. Los dos cumplieron de acuerdo a sus merecimientos y cuando faltaba la victoria de Ultraje para completar la trifecta jerárquica, el hijo de Liloy se cayó estrepitosamente y ni su hermanito Ubicado pudo salvar el "honor" familiar. Todo debido a que apareció El Inca y se acabaron los chiches.

* * *

De Bonete, la tarde en que Palermo estaba al rojo vivo por el pozo vacante del "5 y 6" no podía esperarse otra cosa. Claro, en los papeles solamente mancándose podía perder. Muy lejos estaban sus rivales de ponerse a tono en una confrontación en la que el hijo de Liloy sobresalía a simple vista. Por eso no extrañó verlo ganar por nueve cuerpos, que pudieron ser más si el "Topo" se lo proponía, pero no había ruidos molestos en el final y lo dejó llegar a voluntad. Marcó 2'2" sin mayores exigencias, prueba de la potencialidad del "crédito" del stud El Turf y de que su permanencia en la tabla de valores está asegurada un rato largo, mientras le siga esquivando el bulto a Mat-Boy y sin New Dandy a la vista, maltrecho por su actuación en Perú.

* * *

Causaba un descalabro si perdía Bonete, considerando que totalizó con creces lo jugado a la totalidad de sus rivales, motivo de sus magros 2,10 a ganador, pero peor es nada y menos mal que Villon lo escoltó a casi treinta metros, porque pagaba más de cincuenta pesos, ya que se le confió un puñadito de boletos. La verdad que el pensionista de Ferro era un caso de "descarte" en las apuestas, como en épocas pasadas se dejaba a un favorito excluyente al margen de las jugadas. Una manera de incentivar el sport y con mucho de precautoria, ante la posibilidad de que un favorito de dos pesos se quedara por el camino, aquejado por un malestar, enterrando al hipódromo entero.

* * *

Nueve meses de ausencia no pesaron en un ejemplar de la calidad de Hankola, ganadora de uno a otro extremo del clásico Los Haras dilucidado en la jornada sabatina del césped. Si nos atenemos a las cotizaciones, anticipando una porfía muy pareja entre Hankola y Fucsia la carrera hubiera sido muy distinta y con su cuota de emoción. Sin embargo, Fucsia se despintó y eso facilitó la gestión de la pensionista de Giovanetti, que libre de la que parecía su principal oponente no tuvo problemas para frenar las pretensiones de Frau Jugadora. Los 2,10 de dividendo de Hankola se hicieron realidad, mientras los 2,20 de Fucsia quedaron tan lejanos para sus apostadores como los casi nueve cuerpos que separó en el photochart a las dos preferidas de los aficionados. La llegada tarde de Fucsia fue la única anormalidad que deparó el marcador del clásico norteño, pues Hankola hizo lo suyo y le sirvieron de escoltas rivales bien conceptuadas.

El Inca, que en el césped había ganado en tiempo record, dio otra prueba de su velocidad.

Tag, estreno exitoso en el césped con el 'veterano' Domínguez.

* * *

La recuperación de Hankola es un hecho consumado y en buen momento se ha producido y con proyección a un futuro que la contará entre las principales animadoras de los clásicos de su categoría. Fue la cuarta victoria de una campaña integrada por catorce presentaciones, pero no son solo los éxitos los que evalúan sus aptitudes, pues las veces que le tocó resignar posiciones tuvo por delante ejemplares de la talla de Miss Keat, Salt Spring, Telefonista y Nice Tradition, prueba de que la del Santa María de Ararás aún perdiendo mantuvo firme su prestigio, un prestigio muy bien adquirido y el propio de una de las mejores exponentes de su generación.

* * *

En la jornada del domingo en Palermo, "Lotería Nacional" festejó un nuevo aniversario de su creación. Justamente ese nombre se le fijó al clásico del día y de "Lotería" no tenía nada, dado que la presencia de Ultraje tenía la fuerza de un número puesto con la mano. Todo indica que era cuestión de ponerle y cobrar, pero muy distinta fue la realidad. Uno de los dos hijos de Liloy y Uraba, —el otro es Ubicado— que participaron en la prueba "ultraje" el "honor" familiar tan bien defendido días antes por Bonete y se llamó a sosiego, le vino la modorra y no levantó las patas. Ni la sombra fue de ese ligero excepcional que casi no sabía lo que era tener un rival por delante en la llegada. Un pálido tercer puesto en la llegada dejando el tendal de doloridos, mientras a su hermanito Ubicado también se le complicaba la empresa ante un "intruso" El Inca, que se impuso como bueno pese a los taitas que tuvo que enfrentar.

Cosenza, otro de la 'guardia vieja' se destacó con Miss Armor.

* * *

Ganó El Inca, inadvertido, mejor dicho dejado de lado por los que "estudian" las carreras. En verdad no existían razones para ponerle un boleto, sobre todo reparando que la única vez que disputó un cotejo importante Ultraje lo dejó sexto a nueve cuerpos en 55"4/5. Pero los chicos crecen y El Inca no resultó la excepción y de qué manera se vengó de Ultraje y Marginador que lo habían vapuleado cuando se metió en el baile bravo antes recordado.

* * *

No solo se puede justificar el triunfo de El Inca diciendo que ni Ultraje, ni Ubicado ni Marginador alcanzaron su verdadero nivel. Tal vez al pupilo de Ubaltón le vinieron mejor las once cuadras que a sus encumbrados rivales, que en una de esas se cansaron al llegar a las diez. Está la condición de la pista entre las causas que pudieron facilitar la gestión del hijo de Halali y aparte de todo eso hay que tener en cuenta que venían dándose las condiciones para el gran salto. El defensor del stud Blasón había vencido el tiempo record a Nenazo en la auxiliar norteña, empleando 54"4/5 para en kilómetro y colocándose a cuatro quintos de la marca de Osorno en la cancha principal. Se encuentra así en buena parte explicación a que El Inca se constituyera en el héroe del clásico "Lotería Nacional". Parecía que del bolillero hubiera salido el doble cero, pero para los que se aferraron a ese record de El Inca le habrán fichado como si se tratara de uno de los atrasados indicados en "Mientras Gira el Globo" y la fija se les hizo con sport de fiesta.

HIPODROMO DE SAN ISIDRO

COMPETIDORES Y MONTAS PARA MAÑANA

1ª CARRERA 1.000 Mts: A las 16,30
Pr. Killarney

1 Madame Forli 57, J.Valdivieso
2 Mi Estrella 57, C.Flores
3 Sliraz 57, P.Peralta
4 Pretty Filly 57, H.Costantino
5 Bables 57, E.Bortulé
6 Niña Flor 57, V.Sanguinetti
7 Mallet Drawer 57, G.Sena

2ª CARRERA 1.400 Mts. A las 17
Pr. Vendetta

1 Dantes 57, L.Triviño
2a Inca Bun 54, J.Maciel
3 Halley 57, J.Caro
4 Scalloway 54, J.Palacios
5 Iono 54, E.Bortulé
6 Kalula 57, H.Prieto
6 Hurricane Boy 54, O.Ayude

3ª CARRERA 1.200 Mts. A las 17,35
Pr. Pimpinela

1 Calasetta 56, A.Giannino
2 Ibera Pub 56, N.Mezzotero
3 Villa Borghese 56, O.Dominguez
4 Perseguidora 56, D.Suárez
5 Sweet Ines 56, G.Juncosa
6 Mantena 56, E.Jara
7 Dewan 56, V.Sanguinetti
8 Gran Cecilia 56, O.Cosenza
9 Heather Honey 56, J.Valdivieso
10 Scarlet 56, M.Sandoval
11 Aladina 56, R.Sosa
12 Fiesta Mexicana 56, R.Laitán
13 Beba Bonita 56, R.Buonocore
14 Terrorífica 56, O.Ayude

4ª CARRERA 2.200 Mts. A las 18,10
Pr. Encantador

1 At Speed 54, J.Batruni
2 Choción 54, J.Martínez
3 Quiet Virtue 54, O.Ayude
4 El Carpintero 57, C.Cáceres
5 Numat 54, R.Ramallo
6 Dan for you 57, R.Barrueco
7 Baroque 57, V.Sanguinetti
8 Conquisto Quick 57, H.Ponce
9 Chatelet 57, V.Centeno
10 El Nostálgico 54, S.Barrera

5ª CARRERA 1.000 Mts. A las 18,40
Pr. Parwiz

1 El Picaro 55, R.Ferreira
2 Maynumby 56, A.Sandoval
3 Zarateño 51, L.Sosa
4 Pre Hope 51, H.Ponce
5 Roger Carol 53, J.Batruni
6 Murder 51, R.Pastor
7 El Sorrentino 53, A.Muñoz
8 Lagomarino 51, X.X.
9 Marfalo 53, J.Valdivieso
10 Rio Brío 52, M.Mercau
11 Basileo 54, E.Bortulé
12 Hekatico 55, P.Peralta
13 Con Vino 52½, R.Díaz
14 Snow Berg 51, C.Ramírez

6ª CARRERA 1.200 Mts. A las 19,10
Pr. B.Aimee

1 Bar Homero 57, H.Blanco
2 Join Hipple 57, P.Juri
3 Vasco Rock 57, E.Bortulé
4 Licio 57, E.Liceri
5 Santulón 57, J.Caro
6 Kalidoscopico 57, A.Giannino
7 Bonzo 57, T.Aguirre
8 El Palanquero 57, O.Telechea
9 El Totoral 57, M.Sandoval
10 Nagual Bravo 57, R.Sosa
11 Authentic Press 57, J.Michelli

7ª CARRERA 1.800 Mts. A las 19,40
Pr. Chapadmalal

1 Belga 55, N.Mezzotero
1a El Expreso 51, O.Tabares
2 Fu Horse 51, A.Sandoval
3 Zaimy 51, R.Fernández
4 Manente 60, J.Valdivieso
5 Yo solo sé 53, L.Alzamora
6 Gran Faraón 51, M.García
7 Better Apache 52½, M.Palacios
8 El Pajar 51, D.Orcellet
9 Fray Albertito 53½, J.Martino
10 No me rindo 54, M.Cañedo

8ª CARRERA 1.000 Mts. A las 20,10
Pr. Marlene

1 Cascabela 57, J.Urán
2 Gaucha Cadenera 57, J.Leske
3 Word's Club 57, P.Durán
4 India Maka 57, O.Tabares
5 La Fragil 57, C.Noguera
6 Gran Estirpe 57, A.Muñoz
7 Con Karina 57, C.Vera
8 Choriplay 57, P.Garnica
9 Gananita 57, D.Suárez
10 La Extensible 57, O.Labanca
10a May Britt 57, X.X.
11 Ariela 57, J.Paulé
12 Corona 57, R.Buonocore
12a Snow Besaria 57, C.Arena
13 Candilera 57, H.Falcón
14 Luffing 57, A.Vella
15 Carpetea 57, O.Montenegro

9ª CARRERA 1.600 Mts. A las 20,40
Pr. Encomienda

1 Bomclip 57, H.Libré
f2 Frau Amorosa 57, L.Zárate
3 Salpicante 57, J.Batruni
4 Locataria 57, E.Figueroa
5 Majencia 57, P.Molina
6 Habermok 57, M.López
7 Criolla Tel 57, D.Pascuariello
8 Chita 57, M.Jaca
9 Damaglass 57, J.Leske

10ª CARRERA 1.200 Mts. A las 21,10
Pr. Wendy

1 Balduino 56, C.Pezoa
2 Le Bourget 56, J.Figueroa
3 Taraponto 53, I.Guimaraes
4 Nenazo 53, J.Valdivieso
5 Tan Loco 53, J.Caro
6 Meliseo 56, V.Sanguinetti
7 Dar Field 53, A.Ramos
8 Evocador 56, J.Batruni
9 King Cross 53, J.Palacios
10 Stroke 58, J.Maciel
11 Alerin 53, G.Sena
12 El Sacramento 53, H.Libré

11ª CARRERA 1.000 Mts. A las 21,40
Pr. Okay

1 Colt Mast 57, R.Laitán
2 Naides 57, J.Valdivieso
3 Vit Red 57, R.Barrios
4 Reinera 57, O.Ilarione
5 Teleferica 57, T.Aguirre
6 Protogenia Snow 57, J.Romero
7 Espera Pa 57, H.Ripoll
8 La Junquera 57, F.Pedrozo
8a La Pilla 57, R.Ballacomo
9 Miss Gardenia 57, H.Libré
10 Sanata 57, R.Pastor
11 Aristala 57, H.Guias
11a Luna Rosa 57, C.Domingo
12 Keaty Kind 57, M.Planas
13 Aventurita 57, J.Paulé
14 Unidora 57, J.Martínez
15 Cama Noula 57, X.X.

12 CARRERA 1.800 Mts. A las 22,15
Pr. Palanca

1 Batiente 57, P.Cruz
2 El Abrazo 57, V.Insaurralde
3 Snow Tiro 57, E.Romero
3a Tejoncito 57, R.Díaz
4 Nayadex 57, V.Centeno
5 Perol 57, H.Ponce
6 Fairloy 57, L.Acuña
6a One Body 57, J.Romero
7 Cap Im 57, R.Moli
8 Curitibano 57, J.Valdivieso
9 Donqui 57, J.Oural
10 Paqueaguante 57, P.Armada
11 All Dancer 57, O.Addati
11a Kobrin 57, A.Cervantes
12 Celofan 57, O.Labanca
13 Ambiente 57, A.Tarraño
14 Rio Po 57, M.Jaca
15 Antz Log 57, L.Haedo

Ultraje, Entre Algodones

La sorpresiva derrota de Ultraje en el clásico Lotería Nacional, tiene amplio justificativo. Se esperaba verlo en una reprise exitosa, pero el hijo de Liloy y Uraba sufrió un tropiezo durante el transcurso de la carrera. No bien llegado al stud visiblemente sentido, el veterinario comprobó una lesión en el nudo de la mano derecha, por lo que de inmediato se le aplicó el tratamiento adecuado. El pensionista de Eduardo Ferro permanecerá un tiempo entre algodones y en consecuencia al margen de las competencias.

● CARMELO VIAJO

De acuerdo a lo informado días pasados, ya fue embarcado rumbo a los Estados Unidos el caballo Carmelo, que en nuestro medio revistó a las órdenes de Domingo Pascual. En su nuevo campo de acción seguirá corriendo defendiendo intereses de sus actuales propietarios y teniendo en cuenta sus aptitudes para distancias intermedias, es probable que el cable nos traiga noticias de sus triunfos en el país de los dólares.

LA COMBINADA DE
TUCUMAN
Distribuidor Oficial de Lotería de Tucumán
LOTERIAS ARGENTINAS SA
Bartolomé Mitre 2639 Tel. 48-9641 y 47-9537

HUBO APRONTES DE LOS BUENOS EN LA PISTA GRANDE, HUMEDA, DEL ARGENTINO

Sincrónica Ajustó sus Formas: 2'9"

Pista húmeda en Palermo y notable producción de Sincrónica que clavó 2'9" los dos kilómetros, llegó enterita en los últimos metros sin preocuparse porque se le apareó Ñua en los últimos 1.400. Aquí va el parte completo presentado por la gente de cancha palermitana, comenzando la semana.

(Pista grande, húmeda)

SINCRONICA, P. Peralta, 2.000 en 2'9" últimos 1.400 a la par de ÑUA, R. Almirón en 1'30"4/5 con 13" de final; DATSUN, A. Pauleau, 1.000 en 1'2/5; ENTATALKA, R. Laitán a la par de MARTILLASTE, P. Molina, 1.400 en 1'31"2/5; DEMORADO, J. Batruni a la par de DOCTOR MARIANO, C. Pezoa, 1.000 en 1'1"4/5; NAYADEX, R. Cáceres, 1.000 en 1'4"2/5; CANSINO, R. Laitán, 800 en 49" siendo ejercitado en pelo; LORCA, M. Mercau, 400 de pique en 24"3/5 y repitió 300 en 19"1/5 de los 1.300 a los 1.000 en la pista auxiliar; ROYAL SILVER, J. Caro a la par de MISS JET, L. Calvete, 600 en 35"2/5; ICONO, E. Bortulé, 700 en 43"; VASCO ROCK, E. Bortulé, 600 suave en 37"; DEJALA SER, J. Caro a la par de LARKERO, O. Tévez, 700 en 42"2/5 de los 1.700 a los 1.000; MACUMBERO, E. Bortulé, 700 en 43"4/5; EVOCADOR, J. Batruni, 500 en 29"3/5; GRAN REFLEJO, O. Aguirre, 500 en 29"3/5 con 12"3/5 de final; TE DE YUYO, R. Laitán, 600 de atropellada muy cómodo en 37"3/5.

● **CINCO EN EL CASEY**

En el clásico Eduardo Casey, cotejo central de la reunión del sábado próximo en Palermo quedaron cinco participantes, tras la declaración de forfait. Serán de la partida Valiant, Triplicador, Protest, Ustariz y Club de Bancos, siendo la atracción la porfía entre Ustariz y Triplicador, dos potrillos de calidad que después del Casey irán el Gran Premio Nacional.

NENAZO APROBO EN EL BOSQUE: 37"

No mejoró mucho el terreno platense luego del "traqueteo" que le dieron en la víspera. Esta mañana se ensayó en la grande pesada y por eso tienen enorme valor los 37" que clavó Nenazo, creciendo como de costumbre en el reloj. Goldenley anduvo suave y el total de la actividad controlada por nuestros cronometristas dice lo siguiente:

(Pista grande, pesada)

NENAZO, A. Llanos, 600 en 37"; BRASA ALEGRE, H. Tocci, 500 en 31"3/5; PAROLEANTE, J. Corso, 1.200 cómodo en 1'21"; GOLDENLEY, R. Cimas, 800 en 55", accionando a entera voluntad; EL JET, C. Cáceres, 1.600 de floreo en 1'50"1/5; ORAL, A. Sandoval, 1.000, cómodo en 1'7"; FOGON BUENO, L. Romero, 500 en 31"4/5; ALIAS TI, J. Corso, 1.600 en 1'52"; PLATUDO GRANDE, A. Sandoval, 1.000 en 1'6"2/5; SOY ESTHER, R Pastor, 600 en 38"1/5; MARTILLADOR, R. Pastor, 1.000 en 1'6"1/5; MORATO, V. Aguirre, 600 en 39"; FESTEJO, J. Borda, 600 en 37"4/5; EURO VISION, R. Comas, 800 en 52"; SEDOSA, N.Dragisich, 1.000 en 1'4".

● **TRIPLETE SUREÑO**

La nueva administración del Hipódromo platense preparó tres reuniones para los próximos días. La primera se realizará el jueves, la siguiente el sábado y la última, el martes de la semana que viene. El sur avanza.

Snow Miti, Bien a Tono: 2'16"

A pesar de que la cuarta pista sanisidrense se encontraba pesada, hubo bastante actividad en la mañana de ayer. La mayoría de los ejercicios fueron a media máquina, pero algunos, como la corrida de Snow Miti o la partida de Fin Bec, son para tener muy en cuenta. A continuación, el parte completo:

(Cuarta pista, pesada)

SNOW MITI, M. Sarati, 2.000 en 2' 16" con 12" 4/5 de final; APONIMA, O. Labanca, a la par de CAPE MAGO, J. Cervantes, 500 en 29" 3/5; PARMA, R. Sosa, 1.400 de floreo en 1' 32"; APODADA, P. Sahagián, 800 del opuesto en 50" 2/5; PANOBLE, H. Libré, 700 suave en 44" 3/5; FRONTENAC, J. Romero, 1.000 en 1' 4" 2/5; PEBETE TEL, W. Calderón, 800 en el opuesto en 52"; APOLITICA, W. Calderón, 800 del opuesto en 51"; LIFAR, J. Romero, 600 en 36" 4/5; MURELLA, J. Jarcovsky, 1.400 de floreo en 1' 35" 2/5, a entera voluntad; PUENTE ROCA, H. Guías, 800 en 51" 2/5; ONE BODY, J. Romero, 800 del opuesto en 52" 2/5; FIN BEC, H. Libré, 1.200 en 1' 17" 3/5; SNOW BERG, C. Bertoldi, 500 en 29" 3/5; ROYAL MARINE, R. Barrios, 800 en 50"; FRAU AMOROSA, L. Zárate, 800 en 51".

● **UN GRAN PREMIO**

La jornada del domingo próximo, en el césped, estará respaldada por la disputa del Gran Premio San Isidro (Grupo I), sobre la distancia de 1.600 metros y reservado a la actuación de caballos de 3 años y más edad. Figuran anotados quince ejemplares, entre ellos Wind Red, cuyos títulos le adjudican amplias probabilidades. Cicerone es otro de los rivales calificados.

Ash Wood le bajó el copete a las más cotizadas del lote. Libré se lució en su dirección.

HIPODROMO ARGENTINO

COMPETIDORES Y MONTAS PARA EL SABADO

1ª CARRERA — A las 13.00
Pr. Meyi - 2.000 mts.
(Com. Apuesta Doble)
1 Senescala 56, R. Cáceres
2 Brief 56, M. Lezcano
3 Mullab 56, J. Sampertini
4 Panoply 56, R. Laitán
5 Nan 56, C. Domingo
6 Tan Flexible 56, R. Siniani
7 Inaguantable 56, J. Romero
8 Circus Vamp 56, x.x.
9 Menaka 56, H. Libré
10 Nadia Bot 56, J. Batruni

2ª CARRERA — A las 13.35
Pr. El Muñeco - 1.000 mts.
(Fin. Apuesta Doble)
1 Compincho 56, R. Desvard
2 Korramshar 56, x.x.
3 Estremecedor 56, J. Lago
4 Julio Rock 56, P. Garnica
5 Festivalísimo 56, V. Sanguinetti
6 Sweet Eyes 56, J. Caro
7 Dorilón 56, C. Domingo
8 Rush Sun 56, L. Triviño
9 Dream Eyes 56, G. Retorto
10 Alexander My 56, J. Ojeda
11 The Waters King 56, D. Fernández

3ª CARRERA — A las 14.15
Pr. Tithingman - 1.800 mts.
(Com. Apuesta Doble Extra)
1 Sugerido 57, I. Gorrais
2 Pissarro 57, C. Verdasco
3 Sommelier 57, W. Serrudo
4 Domus 57, J. Jarcovsky
5 Pobre Lucio 57, O. González
6 Master Tom 57, J. Michelli
7 Leinad 57, M. Sarati

4ª CARRERA — A las 15.15
Pr. Especulante - 1.600 mts.
(Fin. Apuesta Doble Extra)
1 Yator 57, O. Ayude
2 Danesco 57, H. Artigas
3 Nile Marsh 57, M. Lezcano
3a. First Gate 57, M. Sarati
4 Hi Vin 57, J. Valdivieso
5 Fast Grey 57, R. Laitán
6 Kelly Khan 57, G. Rizzi
7 Con Aserrin 57, x.x.
8 Solito Quick 57, G. Sena
9 Veto 57, V. Centeno

5ª CARRERA — A las 16.00
Pr. E. Casey - 2.200 mts.
(Com. Apuesta Doble Extra)
1 Valiant 56, G. Retorto
2 Triplicador 56, O. Zapata
3 Protest 56, M. Lezcano
4 Ustaritz 56, O. Ayude
5 Club de Bancos 56, x.x.

6ª CARRERA — A las 16.50
Pr. Marroquí - 1.400 mts.
(Fin. Apuesta Doble Extra)
1 Tahuilco 54, C. Pezoa
2 Pandit 54, J. Reynoso
3 Water Blue 54, R. Laitán
4 Louvre 57, O. Zapata
5 Water Full 57, O. Tabares
6 Trampeante 57, V. Sanguinetti
7 Adige 54, T. Aguirre
8 El Guardián 54, H. Libré
f9 Bongiorni 54, P. Verón
10 El Feroz 57, P. Sahagián
11El Manuel 54, A. Tarraño
12 Big Safety 57, D. Orcellet

7ª CARRERA — A las 17.40
Pr. Pretencioso - 1.600 mts.
(Com. Apuesta Doble Extra)
1 Big Fish 57, V. Sanguinetti
2 Sol Dorado 57, J. Martínez
3 Fray Macho 57, O. Ayude
4 El Esquinazo 57, x.x.
5 Don Blue 57, H. Libré
f6 Silero 57, A. Ferreras
7 Deseo 57, x.x.
8 Theocrat 57, C. Pezoa
9 Calico Jack 57, G. Sena
10 Alpha Canon 57, C. Vera

8ª CARRERA — A las 18.20
Pr. Mohicano - 1.200 mts.
(Fin. Apuesta Doble Extra)
1 Triestina 57, J. Caro
2 Ocean Lady 57, J. Aguirre
3 La Mutti 57, R. Cervantes
4 Fima 57, x.x.
5 Filia 57, O. Labanca
5a. Princess Claire 57, P. Sahagián
6 Palachunga 57, R. Ioselli
7 Fast Crazy 57, R. Ferreira
8 Rozagante 57, J. Batruni
9 Punitiva 57, J. Maciel
10 Destsuncal 57, M. Lezcano
11 Sincerante 57, H. Costantino
12 Cuisa 57, J. Michelli
13 Sucesora 57, H. Silva
14 Big Top 57, R. Sosa
15 Trampolinera 57, R. Latorre

9ª CARRERA — A las 19.35
Pr. Cuckoo - 1.000 mts.
(Com. Apuesta Doble Extraord.)
1 Lutter 56, E. Liceri
2 Jordache 56, J. Batruni
3 Sir Michel 56, H. Blanco
4 Dr. Norberto 56, M. Arias
5 Fantasma 56, J. Maciel
6 Arrak 56, R. Buondcore
7 Gaucho Abrojo 56, R. Laitán
8 Corintio 56, E. Tejedor
9 Rusleco 56, O. Telechea
10 Soy El Rey 56, H. Artigas
11 Debate 56, O. Zapata

10ª CARRERA — A las 20.10
Pr. Tornasolante - 1.400 mts.
(Fin. Apuesta Doble Extraord.)
1 Cansino 56, R. Laitán
2 Tan Manso 56, V. Sanguinetti
3 Cuadro Bot 56, M. Mercau
4 Fat Ciclón 56, x.x.
5 King Snow 56, D. Orcellet
6 Macumbero 56, E. Bortulé
7 Farsantón 56, A. Ferreras
8 Petit Caporal 56, C. Pezoa
9 Comedion 56, P. Sahagián
10 Todd 56, x.x.
11 Excalibur 56, E. Liceri
12 Incásico King 56, J. Maciel
13 Gran Flyer 56, J. Valdivieso
14 Bailing 56, J. Caro

MIENTRAS GIRA EL GLOBO

HOY: QUIN. PROVINCIAL - 20 PREMIOS - 21.30 HS.

Favoritos a la grande			El dato de CRONICA		
18	72	33	70	88	94

HOY : QUIN. NACIONAL - 20 PREMIOS - 23 HS.

Atrasados a la grande			Demorados a los premios		
Centena	Decena	Unidad			
0	2	4	36	41	02
37 s	35 s	30 s	33 s	32 s	22 s

Ultimas 14 grandes

506	452
576	355
859	175
816	445
679	370
756	153
261	590

FAVORITOS:
A la grande
13-27-36
A los premios
25-66-96

Tres cifras atrasadas a los premios
Centena 5
Decena 9
Unidad 7

LOTERIA DE TUCUMAN

1º con $a		600.000	29812	6º con $a		855	4965
2º "	"	30.000	37474	7º "	"	855	5383
3º "	"	9.000	11540	8º "	"	855	21048
4º "	"	7.500	18572	9º "	"	855	33657
5º "	"	4.500	16949	10º "	"	855	45300

HIPODROMO ARGENTINO

COMPETIDORES Y MONTAS PARA EL VIERNES

1ª CARRERA — A las 15.30
Pr. DIADOCA - 1.000 mts.
(Com. apuesta doble)
1 Medioevo 57, V. Sanguinetti
2 Vasco Rock 57, E. Bortulé
3 Nagual Bravo 57, R. Sosa
4 Tapador 57, C. Domingo
5 Licio 57, E. Liceri
6 Arapaho 57, x.x.
7 Bonzo 57, O. Ilarione
8 Good Cold 57, x.x.
9 Kalidoscópico 57, A. Giannino

2ª CARRERA — A las 16.00
Pr. SERENCHE - 1.400
(Fin. Apuesta Doble)
1 Larkero 57, H. Uñates
2 Keep Going 57, C. Flores
3 Amazónico 57, A. Casal
4 Non Troppo 57, J. Sampertini
5 Aristotélico 57, R. Barrueco
6 Atinente 57, O. Labanca
7 Todo Corazón 57, M. Mercau
8 Revson 57, J. Jarcovsky
9 Selquet 57, A. Muñoz

3ª CARRERA — A las 16.40
Pr. MOROSINITA - 2.000 mts.
(Com. Apuesta Doble Extra)
1 Malacara 56, J. Valdivieso
2 Cortafuego 56, I. Gorrais
3 El Director 56, N. Mezzotero
4 Le Trianon 56, M. Planas
4a. Linaje 56, O. Ayude
5 Verones 56, A. De Arriba
6 Urbain 56, V. Sanguinetti

4ª CARRERA — A las 17.40
Pr. CRUISER - 1.000 mts.
(Fin. Apuesta Doble Extra)
1 Sir Trop 56, J. Heredia
2 El Bebe 56, C. Domingo
3 Kalsunday 56, J. Oural
4 Gringo Loco 56, R. Desvard
5 Bar León 56, R. Cervantes
6 El Ateneo 56, E. Bortulé
7 Urban 56, O. Tabares
8 Light Fingers 56, V. Sanguinetti
9 Sayago 56, R. Durante
10 Templar 56, R. Sosa

5ª CARRERA — A las 18.20
Pr. Venezuela - 1.000 mts.
(Com. Apuesta Doble Extra)
1 Kurdistana 54, J. Palacios
2 Karpova 60, x.x.
3 Nashville 60, V. Sanguinetti
4 Granizada 59 ½, H. Libré
5 Roger Sport, 54, C. Pezoa
6 Royal Native 59 ½ J. Valdivieso

6ª CARRERA — A las 19.00
Pr. FEMINA - 1.000 mts.
(Fin. Apuesta Doble Extra)
1 Gaucha Tijereta 56, O. Conti
2 Enilda Maleva 56, R. Fernández
3 Capriata 56, J. Viola
4 Souris Gris 56, V. Sanguinetti
5 Canaan 56, M. Sarati
6 Thay 56, E. Figueroa
7 Bare 56, J. Repiso
8 Requete 56, H. Armada
9 Aponima 56, P. Sahagian
10 Miss Jet 56, J. Caro
11 Man's Vamp 56, J. Valdivieso
12 Prima Hermosa 56, R. Sosa

7ª CARRERA — A las 19.45
Pr. Malaika - 1.200 mts.
(Com. Apuesta Doble Extra)
1 Tawy 57, M. Abregú
2 Cachimba 57, M. Lezcano
3 Uhana 57, J. Reynoso
4 Burladora 57, G. Rizzi
5 Ibuena 57, C. Flores
6 Mata Tell 57, T. Aguirre
7 Crazy Girl 57, J. Valdivieso
8 Maureen 57, J. Uñates
9 Etilica 57, E. Bortulé
10 Luna Paqueta 57, A. Casal

8ª CARRERA — A las 20.30
Pr. Kaljerry - 1.000 mts.
(Fin. Apuesta Doble Extra)
1 Observador 57, J. Valdivieso
2 Que Lindo 57, C. Vega
3 Morrison 57, C. Bertoldi
4 Mandon Bluff 57, E. Bortulé
5 Sanboneto 57, O. Conti
6 Lohrmann 57, M. Mercau
7 Label 57, x.x.
8 Cancun 57, R. Ferreira
9 Sanclay 57, G. Rizzi
10 Bronco Stone 57, R. Ioselli
11 Painter Uno 57, J. Reynoso
12 Sueño Erótico 57, J. Romero

9ª CARRERA — A las 21.15
Pr. Vacación - 1.000 mts.
(Com. Apuesta Doble Extraord.)
1 Cortinita 56, M. Lezcano
2 Magazine Ball 56, O. Ayude
3 Saita 56, O. Labanca
4 Princesa Cantora 56, H. Costantino
5 Thayfina 56, A. De Arriba
6 Bandejante 56, C. Flores
7 Royal Silver 56, J. Caro
8 Playing 56, M. Mercau
9 Brisa del Mar 56, R. Rossi
10 Marionette 56, V. Sanguinetti
11 La Fontana 56, J. Paula
12 Comedianta 56, R. Desvard

10ª CARRERA — A las 22.00
Pr. Hispánica - 2.200 mts.
(Fin. Apuesta Doble Extraordinaria)
1 Big Cup 56, C. Domingo
2 Queen Dancer 56, J. Oural
3 Kibur 56, A. Sánchez
4 Pilot 56, J. Alvis
5 Negoción 56, V. Centeno
6 Tu Tel 56, J. Valdivieso
7 Fin Bec 56, H. Libré
8 Sin Tel 56, C. Pezoa
9 Doctorazo 56, V. Sanguinetti
9a. Pan de Rey 56, R. Laitán
10 Air Condition 56, x.x.
11 Volnay 56, L. Triviño
12 Ecológico 56, J. Paulé
13 Uccello 56, x.x.
14 Cablegráfico 56, M. Sarati
14a. Normando 56, M. Lezcano
14b. Roflin 56, R. Ferreira
15 Blackish 56, E. Jara

CRONICA PORTUARIA

ENTRAN HOY

Nombre	Pabellón	Procede	Carga	Giro	Hora
C.de Bs.Aires	Argentino	Colonia	Pasaje	Dna.Sur	15
Rio Neuquén	Argentino	Santos	General	Dna.A/B	7.30
Altemburg	Griego	Montevideo	General	Dna.Norte	8
Orcanger	Noruego	Amberes	General	Dna.B/C	7.30
M.Pateli	Griego	Montevideo	General	Dna.D	7.30
Del Sud	Norteamer.	N.York	General	Dna D/E	21.30

SALEN HOY

Nombre	Pabellón	Sale de	Carga	Destino	Hora
C.de Bs.Aires	Argentino	Dna.Sur	Pasaje	Colonia	7
Harvella	Argentino	D.Sud 2ª	Lastre	Rada	9
F.Maru	Japonés	Dna.Norte	General	Yawata	20

PROVINCIA

1º	227	11º	604
2º	175	12º	316
3º	369	13º	882
4º	193	14º	844
5º	039	15º	821
6º	289	16º	089
7º	444	17º	891
8º	536	18º	951
9º	393	19º	542
10º	362	20º	444

QUINIELA

1º	590	11º	218
2º	386	12º	021
3º	030	13º	014
4º	071	14º	658
5º	854	15º	074
6º	584	16º	926
7º	816	17º	191
8º	368	18º	481
9º	784	19º	591
10º	391	20º	304

El animador Julio Lagos **decidió radicarse definitivamente en Mar del Plata,** donde laborará en la **nueva emisora radial Lu-9,** que saldrá al aire el 1º de noviembre próximo, **aunque entendido en la materia consideran ello poco probable, dado que aún los estudios y la planta transmisora se encuentran en plena construcción.** No obstante don Lagos **está preparando maletas para trasladarse con toda su familia hacia el nuevo lugar de residencia.** ¡Qué tenga mucha suerte!

* * *

Las mediciones de audiencia **(rating)** hasta ahora **no favorecen al nuevo teleteatro que ubicó Canal 9 a las 15 horas y que protagonizan Camila Perissé y Juan José Camero.** Según muchos **no favorece a doña Camila el sorpresivo cambio de personalidad,** pues tras aparecer siempre como **"mujer fatal",** inclusive en el ciclo de Tato Bores, **ahora encarna a una campesina.** ¿Será por eso?

* * *

Esta noche **se reunirá en una cena, en coqueto cual lujoso reducto de Palermo,** el elenco del **telelagrimón** que encabezan Graciela Borges y Carlos Monzón. Dicen que estarán todos. **¿De qué lado posará doña "Gra" para ocultar su reciente intervención quirúrgica en un pómulo?**

* * *

Carlos Carella **cree firmemente en la solidaridad de la gente.** Días atrás **perdió todos sus documentos y horas después se reencontró con ellos** merced a que quien los localizó en la vía pública **los hizo llegar a una emisora,** desde la que habían clamado por ellos. **¡Así debe ser siempre!**

Valeria Lynch, **no bien finalice su serie de recitales en el teatro "Odeón",** se presentará en el estadio de Newell's Old Boys, en Rosario, **"estrenando"** nuevo show **que contará con la colaboración de tres chicas de coro vocal, un actor, su grupo orquestal y un enorme muñeco que "jugará" durante la interpretación de una de sus canciones.** Se tiene mucha fe...

* * *

Daniel Miglioranza **quiere representar "Caligula",** de Albert Camus, que interpretara hace años Ignacio Quirós en el desaparecido Instituto de Arte Moderno, de la calle Florida. **Dice que está en busca de productor y, también de teatro.**

ANTHONY QUINN ES UN TRISTE "ZORBA"

NUEVA YORK, 17 (UPI).— El actor mexicano Anthony Quinn regresó a Broadway después de una ausencia de 20 años, con "Zorba", la versión musical de su famosa película.

Durante los últimos 10 meses, "Zorba" estuvo de gira por Estados Unidos antes de ser traída a Broadway. Sin embargo, eso no era ninguna carta de recomendación a excepción de Lila Kedrova, encantadora en su papel de Hortensia, que le valió un premio de la academia por la versión de cine de 1965.

Es difícil concebir que el mismo hombre que dirigió la película, Michael Cacoyannis, haya dirigido la versión musical. Bajo su control, es solo una historia sexista de un campesino griego que "las ama y las deja", (Quinn como Zorba), quien pasa su filosofía de "vivir al día" a un joven greco-norteamericano a quien protege, después de las muertes de las mujeres que aman.

Gran parte de la atracción de la película era el magnetismo animal de Quinn, y su inhibida danza tanto en la alegría como en la tragedia. En la versión musical, su voz no es nada —narra las canciones más que cantarlas—, su baile a los 68 años es mínimo, y su sexualidad ha degenerado a un cierto grado de comicidad. Este Zorba es un triste espectáculo.

Por cualquier parte, la versión original de Broadway de 1968 que estelarizó Herschel Bernardi y que fuera dirigida por Harold Prince, con guión de Joseph Stein y canciones de Fred Ebb y música de John Kander, fue mucho mejor.

El espectáculo pomposamente se muestra a sí mismo como una tragedia griega, con todo y grupos corales. Ni la dirección de Cacoyannis, ni los escenarios, vestuario, coreografía tienen gracia o estilo.

EL PERSONAL DE UNA RADIO PIDE SE PROCESE A BIGNONE

SAN MIGUEL DE TUCUMAN, 17 (DYN).— El personal de LV 12, Radio Independencia de esta ciudad, reclamó hoy al juez federal René Padilla que ordene **"el inmediato comparendo, detención y procesamiento"** del presidente Reynaldo Bignone por haber adjudicado la emisora a una empresa privada, pese a la medida de no innovar dictada anteriormente por el mismo tribunal. Padilla decretó no innovar en la privatización, y posteriormente, por decreto 266/83, el gobierno nacional transfirió la radio a la empresa privada "Independencia S.A.".

La medida de no innovar fue dictada el 4 de octubre, y el decreto el día 13, por lo cual, al conocerse la firma del instrumento legal del Ejecutivo, Padilla solicitó de oficio que se informara si había sido dictado antes o después de la notificación de la resolución judicial.

La presentación del personal ante el juez, denunciando a Bignone por **"desacato e incumplimiento de los deberes de funcionario público",** se efectuó por el apoderado de los integrantes del plantel, Emilio Coccioli, quien sostuvo que Bignone firmó el decreto **"pese a haberse publicitado mediante la prensa oral, escrita y televisiva, con una semana de anticipación a la firma del mismo, la existencia de la medida de no innovar".**

Llegará una Famosa Comparsa del Uruguay

"La Reina de la Teja", exitosa comparsa uruguaya, arribará a esta capital el próximo martes 21 con la intención de realizar una serie de presentaciones en diversos puntos del país. Ese mismo día, accediendo a una invitación formulada por la Asociación de Residentes Orientales José Artigas (AROJA) de San Fernando, actuará en la sede de esta institución.

Los días 22 y 23 "La Reina de la Teja" se presentará en el Centro Cangas del Narcea, ubicado en la calle Berutti 4643

Esta importante murga uruguaya está compuesta por 18 integrantes, entre los que se destaca el humorista "Bananita González", cuyas actuaciones ante las cámaras de televisión de Montevideo han logrado gran percusión entre los televidentes.

Falleció el Escritor Francés Raymond Aron

PARIS, 17 (Télam).— Falleció hoy en esta capital el escritor ensayista, sociólogo y periodista, Raymond Aron, víctima de una dolencia cardíaca.

Aron había nacido en la capital francesa en 1905 y en los últimos años se desempeñaba como profesor en la Universidad de la Sorbona, además de escribir ensayos sobre actualidad política que eran publicados en todo el mundo. Raymond Aron era uno de los ensayistas más lúcidos de la derecha europea y fue uno de los colaboradores de Charles De Gaulle. Durante toda su vida fue un ácido crítico de los sistemas socialistas o socializantes

El ensayista francés muere justamente cuando en nuestro país se anunciaba la presentación de un libro de memorias.

TODO EN POCAS LINEAS

A partir del **jueves,** el Grupo Taller estrenará "El pobre Juanz" de **Alicia Muñoz** en el Auditorio Buenos Aires. El elenco lo integran **Aldo Pasqualino, Carlos Massuh, Cristina Rocca, Gaby Lerner, Beatriz Rocca y Marta Betoldi.** La dirección es de **Ernesto Torres.**

* * *

El jueves a las **19,** en celebración del Día de la Pediatría, se realizará en los salones de Ricardo Bonanno SA, Fuentes de Oca 1102, una muestra de pintores argentinos, a total beneficio de la Asociación Cooperadora del Hospital General de Niños "Pedro de Elizalde" (Ex Casa Cuna)". Se sortearán obras donadas por los artistas plásticos, **Juan Carlos Benítez, Ennio Iommi, Eduardo A. Mac Entyre, José Luis Menghi, Jorge Porcel y Miguel Angel Vidal.**

* * *

Mañana a las **21** en el Teatro Coliseo, continuando con el Gran Abono a la Cultura Musical Argentina que organiza la Asociación Amigos del Museo de Arte Moderno, ofrecerá un recital para dos pianos, **Antonio De Raco** y **Claudio Kanz.** Ofrecerán obras de Mozart, Guastavino, Aguirre, Debussy, Ravel e Infante.

* * *

Con el propósito de favorecer a distintos colegios, tuvo lugar en "La Fontana de Trevi" una reunión artística con la presentación de la cantante uruguaya **Yanesy** y un amplio desfile de modas de la colección primavera-verano de la diseñadora **Beatriz Seibane.** Este tipo de espectáculos seguiría ofreciéndose como labor benéfica.

* * *

El 22 de este mes se estrenará en el Teatro Del Centro, "Los solos", obra de **Rosa Ana Correa** y **Rombola** con dirección de **Daniel Del Valle.** La escenografía es de **Alberto Bustos** y la asistencia de dirección de **Ana María Oriolo.** El elenco lo integran **Rossana Correa, Alberto Bustos, Walter Ciola, Miguel Angel Ponce, Luis Portalez, Mónica Demarcos, Tony Platero, Noel Taborda y Ciro Correa.**

* * *

El jueves en **Ayacucho 632,** a las **21,** se realizará una mesa redonda sobre "El escritor y su participación en la sociedad". Estarán **María Esther de Miguel, Marcos Aguinis, Antonio E. Braislovsky, Enrique Medina y Pacho O'Donnell.** Coordina **Silvia Plager.** La entrada es libre.

TV COLOR
Ctdo. $a 7.600.-
Cómprelo en 48 Cuotas fijas de
$a 360.-
(c/u vanc. 66% t/financ. $a 17.280.-)
BUEN VIAJE 695 esq. 9 de Julio - MORON
2 cdras. Estación

"Lola", una Película de Fassbinder

El jueves, en los cines Opera y Grand Splendid, se estrenará la película alemana "Lola" (Una mujer alemana), que fuera dirigida por el realizador desaparecido recientemente Rainer Werner Fasbinder sobre un guión propio. En los roles principales aparecen Barbara Sukowa, Mario Adorf, Armin Mueller-Stahl y Matthias.

Barbara Sukowa, la sugestiva "Lola" de Fassbinder, es una espléndida belleza alemana de 31 años. A los 14 ya quiso dedicarse al arte interpretativo y trató a partir de allí, de no convertirse en una mujer vanidosa a pesar de su radiante belleza.

Los aplausos y festejos del público de teatro, la llevaron poco a poco al cine, sin descuidar sus estudios en el seminario de Max Reinhardt en Berlín. Así llega a su vida Fassbinder, que ve en ella la figura de la mujer que buscaba para su película "Lola". El mismo opinó sobre ella diciendo: "Es muy personal, no se orienta en cosas ajenas, todo lo hace espontáneamente y su ductilidad interpretativa me sorprendió desde el primer instante en que la escuché y vi actuar. Su cuerpo tiene la flexibilidad del junco y su voz un suave encanto que magnetiza".

Barbara Sukowa es la intérprete de "Lola", la película del realizador alemán Rainer Werner Fassbinder, que se conocerá el próximo jueves.

Luego de finalizado el rodaje se le preguntó a Bárbara si el personaje que había interpretado la había transportado de alguna manera a aquella época. Su respuesta fue clara y sencilla: "Sólo recuerdo vagamente la ropa que usaba mi madre, mi primer aparato de televisión y las frescas fragancias de los helados italianos".

Por su parte, el otro protagonista, Mario Adorf, actor alemán de 50 años, vive radicado en Italia y desde sus comienzos a la fecha, lleva interpretados 80 personajes en otras tantas películas. Siendo alemán y amigo de Fassbinder, es en "Lola" donde por primera vez trabaja bajo sus órdenes desempeñando un papel protagónico de características especiales. Interpreta a un constructor inescrupuloso que junto a su camarilla dominan gran parte de la sociedad de su momento con negocios poco claros.

PRESENTARAN UN ALBUM

La cantante y compositora Graciela Susana, realizará mañana, en "El Chalchalero", una reunión de prensa donde presentará su reciente LP "Oración a la vida" e interpretará algunos temas de ese álbum, con arreglos y dirección musical de Angel Ritro.

Este disco, que es el número 50 de su discografía, la muestra en otra faceta artística, alejándose de la música ciudadana, para interpretar distintas temáticas de la canción popular, como "Nanas de la cebolla", de Miguel Hernández.

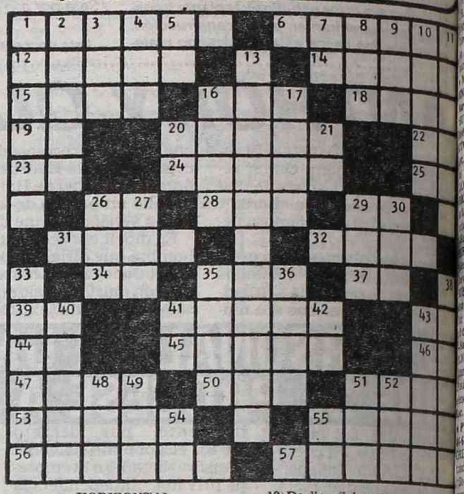

HORIZONTAL

1) Bolsa ancha y corta. 6) Esterilla de palma. 12) Palma para tejer sombreros. 14) Aparato de detección submarino. 15) Licor compuesto de aguardiente, anís y almendras amargas. 16) Treinta días. 18) Astrágalo. 19) Carta de la baraja. 20) Caballo de poca alzada. 22) Terminación verbal. 23) Onomatopeya que expresa la risa. 24) Dícese de las plantas sin estambres ni pistilos. 25) Afirmación. 26) Sociedad Anónima (Abrev.). 28) Hembra del oso. 29) Preposición inseparable. 31) Guiso parecido a la carbonada. 32) Cortadura. 34) Conjunción negativa. 35) Ondulación. 37) Artículo neutro. 39) Artículo. 41) Arbol sapotáceo. 43) Prefijo. 44) Nota musical. 45) Ajustado, exacto. 46) Moverse de un lugar a otro. 47) Garantía. 50) Artículo determinado plural. 51) Ladrón. 53) Ninguna persona. 55) Empanada de masa de harina de maíz. 56) Persona que pronuncia un discurso en público. 57) Trigo descortezado y quebrantado.

VERTICAL

1) Vasija grande de barro. 2) Ría en el NO. de España. 3) Poema narrativo provenzal. 4) Repetición de un sonido. 5) Símbolo del gallio. 7) Del verbo ser. 8) Dios egipcio. 9) Medida de longitud. 10) Enfermedad provocada por lesiones en la médula espinal. 11) Tesoro público. 13) De diez sílabas (Pl). 16) Tonto, cretino. 17) Abismo. 20) Divinidad egipcia. 21) Negación. 26) Sonido agradable. 27) Condimento picante. 29) Oxido de magnesio. 30) Organo de la visión. 33) Estación del año. 35) Dícese de ciertas frutas muy delicadas. 36) Término empleado por los médicos en sus recetas (Pl). 38) Abrazadera de hierro 40) Levantar las anclas. 41) Año de Cristo (Abrev.). 42) Contracción. 43) Salmón macho. 48) Nombre femenino. 49) Combate, pelea. 51) Hijo de Noé. 52) Duelo. 54) Río de Galicia. 55) Arbusto de China.

(La solución mañana)

(Solución del número anterior)

"El Regreso del Jedi" Logra Cifras Topes de Recaudación

Para el 8 de diciembre se ha fijado el estreno de "El regreso del Jedi" (La guerra de las galaxias, tercera parte) en los cines Atlas y América. Este filme logró la mejor recaudación para un día de estreno en toda la historia del cine en Estados Unidos, con 6.220.000 dólares, correspondiendo al 25 de mayo último. También consiguió la mayor recaudación para un sólo día en toda la historia, el sábado 29 de mayo con 8.450.000 dólares.

Siete semanas después del estreno, "El regreso del Jedi" había superado la barrera de los 200 millones de dólares, acercándose al record-filme, "ET, el extraterrestre", que lleva 209 millones.

La Resurrección del Cine Tridimensional

HOLLYWOOD, 17 (ANSA).— Muerto hace aproximadamente treinta años, el cine en relieve acaba de resucitar en Estados Unidos; pero los críticos no se hacen ilusiones y le auguran un período asaz efímero. En los años '50 hubo varias películas que consiguieron, mediante el sistema en tridimensional, lo que se proponían: un módico resultado en la boletería.

● EL PRIMERO

El primer filme rodado mediante este proceso, fue "Bwana Devil", sobre el que se hizo una campaña publicitaria que se juzga hoy día casi infantil. Hoy, cuando las técnicas de publicidad son algo más sofisticadas, el cine en tridimensional continúa prometiendo fuertes emociones a los desprevenidos espectadores, sin preocuparse demasiado por la sutileza psicológica. Así, han podido ver cómo "salían" de la pantalla los blancos colmillos de "Tiburón III", o se entretuvieron con las aventuras de "Cazador del espacio". Pero, desgraciadamente, seoún los críticos, las tramas de ambos filmes parecen extraídas de las tiras cómicas y significan un verdadero retroceso en lo que se refiere al grado de madurez que actualmente ha alcanzado el cine para tratar ciertos temas.

● PLANIFICACION

Pr el momento, existe una sólida planificación de sesenta filmes que serán rodados en el sistema tridimensional, o en 3D, como se lo solía llamar en la década del '50. La mayoría de ellos tiene argumentos de horror o fantaciencia. Se sabe que no todos llegarán a ser distribuidas.

TELEVISION

10.30 (7) TELESCUELA TECNICA
Ciclo educativo.
(13) BUENOS DIAS CON PATOLANDIA - Infantil
Rafael "Pato" Carret.
11.00 (7) TELEVISION EDUCATIVA
Ministerio de Educación.
11.30 (7) ATC INFORMA A LAS 11.30
Cecilia Laratro, Pedro Dizán.
(9) MUNDO ACUATICO
Programa documental, narrado por Lloyd Bridges.
(11) EL SHOW DE LOS MUPPETS
Con los muñecos de Jim Henson.
12.00 (7) LOS DUKES DE HAZZARD - Serie
Tom Wopatt, John Schneiner.
(9) MEDIODIA CON BETTY - Periodístico
Betty Elizalde.
(11) NOTICIAS AL MEDIODIA - Peridístico
Juan Carlos Rousselot.
12.30 (13) EL HOMBRE DEL RIFLE - Serie
Chuck Connors.
13.00 (7) CORDIALMENTE
Juan Carlos Mareco
(9) LA REVISTA DE LA TARDE - Femenino
Juan Alberto Mateyko.
(11) SI LO SABE CANTE - Entretenimientos
Roberto Galán.
(13) REALIDAD '83 - Periodístico
Juan Carlos Pérez Loizzeau.
14.00 (11) CARA A CARA - Teleteatro
Verónica Castro - Daniel Guerrero.
(13) A LA MANERA DE SOFOVICH
Interés general.
14.30 (7) VANESSA - Teleteatro
Lucía Méndez, Héctor Bonilla, Rogelio Guerra.
15.00 (7) ROSA DE LEJOS - Teleteatro
Leonor Benedetto, Juan Carlos Dual, Pablo Alarcón.
(9) ESA PROVINCIANA - Teleteatro
Camila Perissé, Juan José Camero.
(11) CUANDO EL AMOR ES MENTIRA - Teleteatro
Silvia Montanari, Germán Krauss.
16.00 (2) LARAMIE - Serie
John Smith, Robert Fuller.
(7) TELEJUEGOS - Infantil
Cecilia Charré.
(9) AMAR AL SALVAJE - Teleteatro
Gabriela Gilli, Antonio Grimau.
(11) NUESTRO CINE
"Campeón a la fuerza". Con Carlos Castro, Tono Andreu, Carmen Vidal.
(13) LA MUJER BIONICA - Serie
Lindsay Wagner, Richard Anderson.
17.00 (2) EMERGENCIA - Serie
Robert Fuller.
(9) LA ABEJA MAYA - Infantil
Dibujos animados.
(13) EL SUPERSHOW DE LA TARDE - Infantil
Carlitos Scazziotta, Julio Guglielmo.
17.30 (9) ROCK CON LECHE - Telecomedia
Poggy Almendra, Alicia Anderson.
18.00 (2) EL GRAN CHAPARRAL - Serie
Leif Erickson, Cameron Mitchell.
(7) SEÑORITA MAESTRA
Cristina Lemercier, Jorge Barreiro.
(11) CHAPULIN COLORADO Y EL CHAVO - Infantil
Roberto Gómez Bolaños.
(13) LA SOCIEDAD CONYUGAL - Teleteatro
Juan Leyrado, Elvira Vicario.
19.00 (2) LAS AVENTURAS DE B.J. - Serie
Greg Evigan y el mono Bear.
(7) UNA CHISPA DE AMOR - Teleteatro
Cristina Alberó, Lorena Paola.
(9) DE 7 A 8 - Informativo
César Mascetti - Silvio Huberman.
(11) HOY x HOY - Informativo
Juan Carlos Rousselot.
(13) LA FAMILIA INGALLS - Serie
Michael Landon, Kareen Grassle.
20.00 (2) PETROCELLI - Serie
Barry Newman, Susan Howard.
(7) MESA DE NOTICIAS - Humorístico
Juan Carlos Mesa, Beatriz Bonnet.
(9) BAILA CONMIGO - Teleteatro
Tony Ramos, Tereza Rachel.
(11) LA CHISPA DE MI GENTE - Folklórico
Quique Dapiaggi.
(13) BUENAS NOCHES, ARGENTINA - Periodístico
Daniel Mendoza, Sergio Villarruel.
21.00 (2) KUNG FU - Serie
David Carradine.
(7) 28 MILLONES - Periodístico
Roberto Maidana.
(9) LA NATURALEZA DE LAS COSAS
Serie documental.
(11) ESPERANZA '84 - Deportivo
"Newell's Old Boys vs. Estudiantes".
(13) OPERACION JA JA - Humorístico
Jorge Porcel, juan carlos Calabró, Rolo Puente.
22.00 (2) STARSKY Y HUTCH - Serie
David Soul, Paul Michael Glaser.
(7) LOS ESPECIALES DE ATC
"La pereza", con Thelma Biral, Néstor Hugo Rivas.
(9) SOLA - Teleteatro
Zulma Faiad, Francisco Llanos.
22.30 (13) TIEMPO NUEVO - Periodístico
Bernardo Neustadt, Mariano Grondona.
23.00 (2) LOS VENGADORES - Serie
Diana Rigg, Patrick McNee.
(11) MUNDO EN GUERRA - Documental
Hector Grossi.
23.30 (9) EL MUNDO Y SUS PROTAGONISTAS
De interés general: Jorge Rossi.
(11) PANORAMA DE LA MEDIANOCHE - Periodístico
Eduardo Smith.
24.00 (2) TRASNOCHE
1º) "Mannix". Serie con Mike Connors.
2º) "Experimento Fatídico". Robert Culp, Eli Wallach.
3º) "Laverne y Shirley". Cindy Williams.
(7) ATC INFORMA - Informativo
Carlos Nahón, Osvaldo Lorenzo.
(13) SEPTIMA EDICION - Periodístico.
Horacio Galloso.
0.30 (7) TRASNOCHE
1º) "Dallas". Serie con Larry Hagman.
2º) "La increíble historia de la Dra. Meg Laurel". Miniserie con Lindsay Wagner.
(13) TRASNOCHE 13
1º) "En la cima de la colina" (3ª parte). Miniserie con Wayne Rogers.
2º) "El ascenso del hombre". Documental.

TELEVISION POR CABLE

16.30 (VCC 4) FRANCES EN CASA
17.00 (VCC 3) QUINTA EDICION - Informativo
(VCC 4) ABBOTT Y COSTELLO - Dibujos animados
17.30 (VCC 4) EL HADA CHAPPIE - Dibujos animados
18.00 (VCC 4) CINECLUB INFANTIL - Conducción Víctor Iturralde
18.30 (VCC 5) CINE: "JACK Y LOS FRIJOLES MAGICOS"
19.00 (VCC 4) EL OJO DEL MUNDO - Conducción Mario Grasso.
20.00 (VCC 3) SEXTA EDICION - Informativo
(VCC 4) EL DEPORTE INTERNACIONAL
(VCC 5) CINE: "LEVEN ANCLAS"
20.30 (VCC 4) RITMO VCC
21.00 (VCC 4) NATIONAL GEOGRAPHIC. Documental
21.50 (VCC 4) ANTICIPOS BURSATILES Y FINANCIEROS
22.00 (VCC 4) LOS SONIDOS DEL MUNDO
(VCC 5) CINE: "UN VERANO PARA RECORDAR"
22.15 (VCC 3) LO MEJOR V.C.C. "EL ZORRO Y LA DUQUESA"
23.00 (VCC 4) EL OJO DEL MUNDO
23.30 (VCC 5) CINE

TEATROS

★ TEATRO COLON. 35-1430. TEATRO COLON-TEMPORADA DEL 75º ANIVERSARIO. COMUNICADO: La décima y última función de Gran Abono "La Flauta Mágica", de W.Mozart que había sido programada para el día viernes 21 del cte. ha sido postergada para el jueves 3 de noviembre a las 21. JUEVES 20, 21 hs. Func. Extr. Letra "D", org. por T.COLON y FESTIVALES MUSICALES DE BS. AS. Dir. de Orq. y Coro: ANTONIO RUSSO. prog. "Las siete palabras" oratorio p/solistas, coro y orq. de HAYDN; "Oratorio de Ascensión" p/solistas, coro y orq. de J.S.BACH. Coro Bach y Orq. Filarmónica de Bs. As. Sob. de loc. en vta a partir del día martes 18.

★ MUNICIPAL GRAL. SAN MARTIN. Corrientes 1530. 46-8611. —Sala Martín Coronado. Hoy a las 21.30: "SUEÑOS DE MALA SUERTE", de José Donoso, por el Teatro Popular ICTUS de Santiago de Chile. Pl. $a 20. Loc. en vta. c/3 días de antic. Sábado a las 15.30: "EL GRAN CIRCO CRIOLLO", por el Grupo de Titiriteros del TMGSM. Libro y dir. Ariel Bufano. Pl. $a 15. Men. $a 12. Loc. en vta. c/3 d. de antic.

—Sala Casacuberta. Hoy a las 21: BERTA SINGERMAN. Ciclo de recitales poéticos. Pl. $a 20. Loc. en vta. Jueves a las 21.30: "SUBTERRANEO BUENOS AIRES", de Jorge Huertas. Con Roberto Carnaghi y gran elenco. Dir. José Bove. Pl. $a 20. Loc. en vta. c/3 días de antic.

—Sala Cunill Cabanellas. Jueves a las 21.30: "LAS HORAS INUTILES", de Juan José Cresto. Con Juan Carlos Posik, Enzo Bai, Héctor Nogués y elenco. Dir. Néstor Sabatini. Pl. $a 20. Loc. en vta. c/3 días de antic.

★ PTE. ALVEAR. Corrientes 1659. 46-6076. Hoy a las 21: "BALLET GRIEGO DERMITZAKIS" interpretando danzas tradicionales griegas. "Zorba, el griego"; "Edipo y Antígona". Coreog. J.Dermitzakis. Música: Vangelis, Mamangakis. Loc. $a 25 en vta c/3 días de antic. Miércoles a las 21: LILIANA BELFIORE y el BALLET CONCIERTO DE BUENOS AIRES. Pl. $a 30. Miércoles a las 21: La zarzuela vestida de gala con "LUISA FERNANDA" en su quinto mes de éxito consecutivo. Dos últimas funciones a precios populares: miér. 19 y juev. 20 a $a 25; vier. sáb. y dgo. a $a 35. Loc. en vta. c/3 días de antic.

★ ARTEATRO. Diagonal R.S.Peña 1156. 35-7934. La obra de Daniel Suárez "INKARI" (Hijo del Inca). Música: LOS JAIVAS (basada en el poema de Neruda "Alturas de Machu Picchu". Dir. mus. y vocal: Ch.Farías Gómez. Juev. y vier. 21.30. Sáb. a las 21.30 y 23.30. Dgos. a las 20. Pl. $a 40. Loc. en vta.

★ ASTRAL. Corrientes 1639. 46-5707/9964. DOMINGO DESPEDIDA JORGE PORCEL, ALBERTO OLMEDO y PATRICIA DAL en la nueva revista

PROHIBIDA

Con César Bertrand, Delfor Medina, el show de Adrián Zambelli, Hugo Varela, José L.Gioia, Silvia Peyrou, Mónica Guido y la act. especial de MARIO SAPAG. Dir. NICOLAS CARRERAS. Loc. en vta. c/3 días de anticipación. Martes a domingos a las 21 y 23.15. Sáb. trasn. 1.30.

★ BUENOS AIRES. Rodríguez Peña 411. Cont. de 13 a 22.30: en un Non-Stop show presentamos: "CUENTOS EROTICOS DEL FAR WEST". Una revista de mucho destape con las estrellas del género más bonitas de Sudamérica. Sáb. de 18 a 2. P.m.18.

★ DE LA RIBERA. P. de Mendoza 1821. 28-8866. ULTIMOS DIAS. Vier. a las 20.30. Sáb. a las 20. Dgos. a las 18: "HOY ENSAYO HOY". Con J.Barreiro, M.C.César, I.Córdoba, S.Gómez Cruz y gran elenco. Dir. R.Graziano. Pl. $a 15. Loc. en vta.

★ DEL GLOBO. M.T. de Alvear 1155. 39-8351. ULTIMOS DIAS. Mañana a las 21.30: VICTOR HUGO VIEYRA y MARTA GONZALEZ en "EL GRAN DESCHAVE". Gran elenco. Dir. J.M.Paolantonio.

★ FENIX. Rivadavia 7802. 612-8858. HUGO SOFOVICH presenta a JAVIER PORTALES, SUSANA TRAVERSO y TRISTAN en "CON CENSURA O SIN CENSURA, LA 'COSA' SE PONE DURA", con J.Aranda, Renaer, J.Fedel, J.Troiani y elenco. Mar. a juev. a las 21.30. Vier. y sáb. a las 21 y 23. Dgos. a las 20 y 22. Loc. en vta.

★ FLORIDA. Florida 165. 30-5360. Cont. de lunes a jueves de 13 a 22. Viernes de 13 a 23. Sábados de 18.30 a 1.30. "TRIUNFAR AL DES...". P.m.18. Moira Star y las Florida sexy chicas.

★ LICEO. Rivadavia y Paraná. 38-4291/6271. ULTIMOS DIAS. La Casa del Teatro presenta:

AMADEUS

La obra de Peter Shaffer. Dir. Gral. C.Madanes. Mar. (día pop.) a Vier. a las 21 Sáb. a las 19 y 23. Dgos. a las 18.

★ LOLA MEMBRIVES. Corrientes 1280. 35-2108. La creación de JULIO MARBIZ:

ARGENTINISIMA

Con la presentación de Eduardo Rudy y la act. esp. de actores invitados. Miér. y juev. a las 21. Vier. y sáb. a las 21 y 23. Dgos. a las 20. Loc. dde. $a 25. en vta.

★ LORANGE. Corrientes 1372. 45-7386. ULTIMAS SEMANAS. VIRGINIA LAGO y gran elenco en

LA PIAF

P.m.18. De Pam Gems. Adapt. R.Cossa. Dir. R.Correa. Lun. a vier. a las 21. Sáb. a las 22.30. Dgos. a las 20. Mar. desc. Jueves pop. Sábados en trasnoche 0.30: FONTOVA TRIO. "EL GENERAL FONTOVA CIERRA SU CANDIDATURA".

GUIA DE CINES Y TEATROS ★ GUIA DE CINES Y TEATROS ★ GUIA DE CINES Y TEATROS

★ MAIPO. Esmeralda 443. 392-4882. Sensacional presentación de SUSANA GIMENEZ en

LA MUJER DEL AÑO

Con la actuación especial de JORGE MAYORANO y Nené Malbrán, Tina Serrano y Maurice Jouvet. Coreog. Mary Bettina. Dir. Mario Morgan. Martes a domingos a las 21 y 23. Loc. en vta.

★ METROPOLITAN 1. Corrientes 1343. 40-0816. Daniel Silvelver presenta a SOLEDAD SILVEYRA en "PINOCHO". Libro y dir. Hugo Midón. Sábados y domingos a las 16. Loc. en vta.

★ NACIONAL CERVANTES. Libertad 815. 45-4224. 4 UNICAS SEMANAS. (Martes a viernes a las 21. Sábado a las 21.30. Domingo a las 19) "ELVIRA" de Julio Mauricio. Con Perla Santalla, Alfredo Iglesias, Celia Juárez y Natalio Hoxman. Esc. y vest.: Mayenko Hlousek. Dir.: Julio Baccaro. Pl.: $a 15. Loc. en vta. c/3 días de anticipación.

★ OLIMPIA. Sarmiento 777. 40-2678. LUISINA BRANDO y LAUTARO MURUA en

KNEPP

La obra de Jorge Goldenberg. Con R.Rizzo, J.C.Ricci y la act. esp. de Adela Gleijer. Dir. Laura Yusem. Esc. e ilumin.: G.Galán. Mar. a vier. a las 21.30. Sáb. a las 21 y 23. Dgos. a las 21. Juev. pop. Loc. en vta. c/5 días de antic.

★ PARADISE. Corrientes 827. Cont. de lunes a domingos de 20 a 4: HOT STRIP: "DESNUD... EN PARADISE". Con las mujeres más excitantes de Buenos Aires. P.m.18.

★ PAYRO. San Martín 766. 312-5922. Grupo Imagen presenta: "EL CALABOZO", de K.Brown. Lun. a miér. a las 20. Casa del Teatro con el auspicio cultural de la Embajada de Francia presenta: "LA AMANTE INGLESA", de M.Duras. Lun. a juev. a las 21.30. Jóvenes $a 20.

★ REGINA. Av. Santa Fe 1235. 44-5470. PABLO ALARCON y OSVALDO TESSER en

EL BESO DE LA MUJER ARAÑA

Una producción de Carlos Perciavalle. Mar. a juev. a las 21.30. Vier. a las 22. Sáb. a las 21 y 23. Dgos. a las 20.

★ TABARIS. Corrientes 831. 392-8509. MORIA CASAN, OSVALDO PACHECO, I MEDICI CONCERT y y la act. espec. de TU SAM en

LA REVISTA DEL PRO SEXO

P.m.18 Con Mario Castiglione, Alejandra Aquina, Regina de Santos, Romina Gay, Pili Milis y gran elenco. Libro y dirección: Hugo Sofovich. Mar. a dgos. a las 21 y 23.15. Sáb. trasn. 1.30. P.m.18.

★ THEATRON. Av. Santa Fe 2540. 825-8914. 11º año triunfal: "LA LECCION DE ANATOMIA", de Carlos Mathus. Vier. a las 21.30. Sáb. a las 21.30 y 23.15. Dgos. a las 20.30. Bolet. dde. las 16.

C I N E S

★ A.B.C. Esmeralda 506. 392-9506. Cont. de 10 a 2. Las despampanantes adolescentes del Strip Tease en vivo. Cine: Siete mujeres peligrosas; ¿Qué le habrán hecho a Solange? P.m.18.

★ ADAN I. Corrientes 959. 393-6115. A las 13.20, 15.40, 18, 20.20 y 22.40:

RETO AL DESTINO

P.m.18. Con Debra Winger y Richard Gere. A las 15.25, 17.45, 20.5 y 22.25: Notic. Sáb. trasn. 1.10.

★ ADAN 2. Corrientes 959. 393-5034. A las 13.10, 15.10, 17.10, 19.15, 21.15 y 23.10:

DEMONIOS EN EL JARDIN

P.m.18. Un filme de Manuel Gutiérrez Aragón. Sábado trasnoche.

★ ALFA. Lavalle 842. 392-1114. A las 13.10, 15.35, 18, 20.30 y 23:

DESAPARECIDO (MISSING)

P.m.18. Con Sissy Spacek y Jack Lemmon. 15.20, 17.45, 20.15 y 22.45: Notic. Sáb. trasn. 1.15.

★ ALFIL. Corrientes 1753. 40-7575. A las 13, 14.50, 16.50, 18.50, 20.55, 23 y sáb. trasn. 1: El más crudo alegato contra la tortura y el abuso del poder:

EL CRIMEN DE CUENCA

P.m.18 Con Amparo Soler Real y Héctor Alterio. Dir.: Pilar Miró. A las 14.30, 16.30, 18.30, 20.30 y 22.35: Notic.

★ AMBASSADOR. Lavalle 777. 392-9700. A las 13, 15.30, 18, 20.30 y 23:

MAS ALLA DEL HONOR

P.m.18. Con George Scott y Timothy Hutton. A las 15.10, 17.40, 20.10 y 22.40: Notic. Sáb. trasn. 1.20.

★ AMERICA. Callao 1057. 41-3818. A las 13.40, 16, 18.25, 20.50 y 23.15:

LOS AVENTUREROS DEL TIEMPO

S.r. Con Sean Connery y Ralph Richardson. Dir. Terry Gillian. A las 13.20, 15.35, 18, 20.25 y 22.50: Notic. Sáb. trasn. 1.25.

★ ARIZONA. Lavalle 727. 392-6967. Cont. 13.20, 16.40, 20 y 23.20:

CONFESIONES DE UN MANIATICO SEXUAL

Cont. 14.45, 18.5 y 21.25:

HISTORIA DE UN AMOR PROHIBIDO

P.m.18. Sáb. trasn. 1.20: Confesiones de un maniático sexual.

★ ARTE. Av. Corrientes 1145. 35-7934. Cont. 15.15, 17.10 y 19.15: EL AMOR Y LA FURIA. P.m.18. Con Vittorio Gassman.

★ ATLAS. Lavalle 869. 392-1936. A las 13.10, 15.40, 18.10, 20.40 y 23.10: LOS AVENTUREROS DEL TIEMPO. S.r. Sáb. trasn. 1.35.

★ AVENIDA. Avda. de Mayo 675. Cont. 11, 14.20, 17.40 y 21: Martes 13; 12.30, 16, 19.20 y 22.30: Halcones de la noche. P.m.18. Pl. $a 7.

★ BIARRITZ. Suipacha 482. 392-0356. A las 13.40, 15.55, 18.10, 20.40 y 23.10: Las hermanas alemanas. P.m.18. Sáb. trasn.

★ BROADWAY. Corrientes 1155. 35-2345. A las 13.5, 15.15, 17.50, 20.25 y 23:

MAS ALLA DEL HONOR

P.m.18. Con George Scott y Timothy Hutton. A las 17.30, 20.5 y 22.40: Notic. Sáb. trasn. 1.20.

★ CALLAO. Callao 27. 40-1898. A las 15.10, 17.10, 19.10, 21.15 y 23.15: No habrá más penas ni olvido. P.m.18. Sáb. trasn.

★ CAPITOL. Santa Fe 1848. 44-2379. A las 14.15, 16.30, 18.45, 21 y 23.15: Nadie es perfecto. P.m.18. Sáb. trasn. 1.20.

★ CERVANTES. Belgrano 1820. 38-2698. Cont. 15.45, 19.20 y 23: Viva la clase media; 14, 17.25 y 21: Adolescentes de fiesta. P.m.14.

★ CINEMA UNO. Suipacha 460. 392-1112. A las 13.20, 15.40, 18.5, 20.30 y 23:

LA COLMENA

P.m.18. Con José Sacristán, María Belén y Luis Escobar. A las 13, 15.20, 17.45, 20.10 y 22.40: Notic. Sáb. trasn. 1.30.

★ CINEMATECA ARGENTINA. Sarmiento 2255. 48-2170. A las 18, 20 y 22: El romance del Aniceto y la Francisca, de Leonardo Favio. Con Federico Luppi y Elsa Daniel. P.m.18.

★ CONCORDE. Lavalle 925. 35-1850. A las 13, 15, 17, 19, 21.10 y 23.20:

PINK FLOYD, THE WALL

P.m.18. Un filme de Alan Parker, con Bob Geldof. A las 14.40, 16.40, 18.40, 20.45 y 22.55: Notic. Sáb. trasn. 1.30.

★ COSMOS 70. C'tes 2046. 49-0862. TITULOS MEMORABLES DEL CINE SOVIETICO. A las 14, 16.50, 19.40 y 22.25: LIBERACION. P.m.14. Espectacular filme sobre la Segunda Guerra Mundial. Mañana: Don Quijote.

★ ELECTRIC. Lavalle 836. 392-1846. Continuado desde las 13: LA TENTACION Y EL PECADO; PERCY, EL ULTIMO VARON. PICARDIAS DEL SEXO. P.m.18. Sáb. trasn.

★ EMPIRE. H. Yrigoyen 1934. 47-8770. Cont. 14.10, 16, 17.40, 19.30, 21.10 y 22.50: QUEBRACHO. Con H.Alterio y L.Murúa. S.r.

★ GAUMONT. Rivadavia 1635. 40-3050. A las 15, 17.35, 20.15 y 22.55: Vacaciones en Rusia. S.r.

★ GRAN REX. Corrientes 857. 392-8000. SENSACIONAL ESTRENO: A las 13.10, 15.5, 17, 19, 21.5 y 23.15: Un filme de Héctor Olivera:

NO HABRA MAS PENAS NI OLVIDO

P.m.18. Con Federico Luppi, Héctor Bidonde, Víctor Laplace, Rodolfo Ranni, Miguel Angel Solá, Julio de Grazia, Lautaro Murúa, Graciela Dufau y Ulises Dumont. A las 13, 14.45, 16.40, 18.40, 20.40 y 22.50: Notic. Sáb. trasn. 1.15.

★ GRAND SPLENDID. Santa Fe 1860. 44-0808. A las 14.15, 16.30, 18.45, 21, 23.15 y sáb. trasn. 1.15. El más crudo alegato contra la tortura y el abuso del poder; la película más aplaudida del Festival de Cine Español:

EL CRIMEN DE CUENCA

P.m.18. Con Amparo Soler Leal, Héctor Alterio, Daniel Dicenta, José Cervino, Fernando Rey y elenco. A las 13.45, 16, 18.15, 20.30 y 22.45: Notic.

★ GRAN VICTORIA. Av. de Mayo 882. 34-1493. Cont. de 8 a 3: Expertos en pinchazos; Abierto día y noche; La gran ruta.

★ IGUAZU. Lavalle 940. 393-9931. A las 13, 14.55, 17, 19.5, 21.10 y 23.20:

FLASHDANCE

P.m.14. Con Jennifers Beals y Michael Nouri. A las 14.35, 16.35, 18.40, 20.45 y 22.55: Notic. Sáb. trasn. 1.30.

★ LARA. Av. de Mayo 1225. 38-6966. Cont. 14, 17.25 y 20.50: Los incorregibles; 15.40, 19.5 y 22.30: Mamá cumple 100 años. P.m.18. Sáb. trasn. Led Zeppelin en: La canción es la misma.

★ LEOPOLDO LUGONES. Corrientes 1530. 46-8611. A las 15, 17, 19, 21 y 23: El cuentero. Dir. Federico Fellini. Con Broderick Crawford y Giulietta Masina. Pl. $a 7. P.m.14.

★ LIBERTADOR. Ctes. 1334. 40-7443. A las 13.10, 15.25, 17.50, 20.20 y 22.55:

DESAPARECIDO (MISSING)

P.m.18. Con Sissy Spacek y Jack Lemmon. A las 17.35, 20.5 y 22.40: Notic. Sáb. trasn. 1.20.

★ LOIRE. Corrientes 1524. 49-1900. A las 13.25, 15.15, 17.10, 19.15, 21.20 y 23.25:

FLASHDANCE

P.m.14. Un filme de Adrián Lyne, con Jennifer Beals. A las 15, 16.50, 18.55, 21 y 23.5: Notic. Sáb. trasn. 1.15.

★ LORCA. Corrientes 1428. 40-5017. A las 13.20, 15.15, 17.15, 19.15, 21.15 y 23.15:

VIVA LA CLASE MEDIA

P.m.18. Un filme de José Luis Garci. A las 14.55, 16.50, 18.50, 20.50 y 22.50: Notic.

★ LORENA. Corrientes 1551. 46-7501. A las 13, 15, 16.55, 19, 21.10 y 23.20:

PINK FLOYD, THE WALL

P.m.18. Un filme de Alan Parker, con Bob Geldof. A las 14.45, 16.50, 18.40, 20.50 y 23: Notic. Sáb. trasn. 1.15.

★ LOS ANGELES 1. Corrientes 1770. 40-3742/45-2405. A las 13, 14.40, 16.20, 18, 19.40, 21.15 y 22.50:

PRIMAVERA EN COLOR Y DIBUJOS

S.r. A las 14.30, 16.10, 17.50, 19.30, 21.5 y 22.40: Notic.

★ LOS ANGELES 2. Corrientes 1770. 40-3742. A las 13.25, 15.20, 17.15, 19.10, 21.5 y 22.55:

POPEYE

S.r. Hablada en castellano. A las 13.15, 15.10, 17.5, 19, 20.55 y 22.45: Notic.

★ LOSUAR. Corrientes 1743. 40-6100. A las 13, 14.45, 16.50, 18.55, 21.5 y 23.15:

INSOLITO DESTINO

P.m.18. Con Giancarlo Giannini y Mariángela Melato. Dir. Lina Wermüller. 16.40, 18.45, 20.50 y 23: Notic. Sáb. trasn. 1.15.

★ LUXOR. Lavalle 669. 392-3893. A las 13.10, 16.5, 19.20 y 22.30:

LA REPUBLICA PERDIDA

S.r. Documento histórico autorizado que ud. no puede dejar de ver. A las 13, 15.50, 19.5 y 22.5: Notic. Sáb. trasn. 1.20.

★ MAXI 1. Carlos Pellegrini 657. 35-8822. A las 14.20, 17.10, 20 y 22.45:

DANTON

P.m.14. Un filme de Andrzej Wajda. A las 14, 16.50, 19.40 y 22.25: Notic. Sab. trasn. 1.10.

★ MAXI 2. Carlos Pellegrini 657. 35-8822. A las 14, 15.50, 17.40, 19.30, 21.20 y 23.10:

COMO UN PAJARO LIBRE

S.r. Con Mercedes Sosa, León Gieco, Piero, Charly García y otros. 15.30, 17.20, 19.10, 21 y 22.50: Notic. Sáb. trasn. 1.

★ METRO. Cerrito 550. 35-4219. A las 13, 15, 17, 19, 21.10, 23.15 y sáb. trasn. 1.10: FLASHDANCE. P.m. 14.

★ METROPOLITAN 2. Corrientes 1343. 40-1064. A las 13.40, 16.35, 19.35 y 22.35:

FITZCARRALDO

P.m.14. (Un hombre y su coraje más allá de la razón). Con: Klaus Kinski y Claudia Cardinale. Dir. Werner Herzog. 16.10, 19.10 y 22.10: Notic.

★ MONUMENTAL. Lavalle 780. 393-8865. A las 12.50, 14.45, 16.45, 18.50, 21 y 23.10:

INSOLITO DESTINO

P.m.18. Con Giancarlo Giannini y Mariángela Melato. 14.35, 16.35, 18.40, 20.45 y 23: Notic. Sáb. trasn. 1.15.

★ MULTICINE. Lavalle 750. Cont. de 8 a 3: P.m.18. Sala 1: El cuerpo de Emmanuelle negra; El bien dotado; La isla de los placeres prohibidos. Sala 2: El monumento; Terminaron las clases; París secreto. Sala 3: Furia infernal; Fiebre; Extasis tropical. Sala 4: Desnuda en la arena; Carne; Una mariposa en la noche; Sala 5: Erotísimo; La ronda; Poker de amantes para tres.

★ NORMANDIE. Lavalle 861. 392-1000. A las 13, 15, 17, 19, 21 y 23.10: Las enjauladas. P.m.18. Sáb. trasn. 1.15.

★ OCEAN. Lavalle 739. 392-1515. A las 13, 15, 17, 19.5, 21.10 y 23.15: Nadie es perfecto. P.m.18. Sáb. trasn. 1.30.

★ OPERA. Corrientes 860. 35-1335. A las 12.45, 14.50, 16.50, 18.55, 21.5, 23.20 y sáb. trasn. 1.15: El más crudo alegato contra la tortura y el abuso del poder:

EL CRIMEN DE CUENCA

P.m.18. Con Amparo Soler Leal, Héctor Alterio, Daniel Dicenta, José Manuel Cervino y elenco. Un filme de Pilar Miró. A las 14.25, 16.25, 18.30, 20.40 y 22.50: Notic.

★ PARAMOUNT. Lavalle 845. 392-9999. A las 13.10, 15.15, 17.15, 19.15, 21.15 y 23.20:

PECADO CARNAL

P.m.18. Dir Theo Campanelli. A las 14.45, 16.50, 18.50, 20.50 y 22.50: Notic. Sáb. trasn. 1.30.

★ PARIS. Lavalle 769. 392-2016. Cont. 13.30, 16.35, 19.50, 23.15 y sáb. trasn. 1.35: BRUCE LEE, EN NUEVA GUINEA; 14.50, 18.5, 21.30 y sáb. trasn. 0.35: EL GUERRERO SILENCIOSO. 13.15, 16.20, 19.40 y 23: Notic. P.m.14.

★ PLAZA. Corrientes 939. 392-7577. A las 13, 15, 17, 19, 21 y 23.10: El desquite. P.m.18. Sáb. trasn. 1.30.

★ PREMIER. Corrientes 1565. 46-2113. A las 13.15, 15, 17 y 19: AL DIABLO CON LA CASTIDAD. P.m.18. Con Geoff Rhoe y Alan Cassel. A las 14.40, 16.40 y 18.40: Notic.

★ PETIT PREMIER. Corrientes 1565. 46-2113. A las 13.40, 16, 18.20, 20.40 y 23: EL PORTERO DE NOCHE. P.m.18. Con Dirk Bogarde y Charlotte Rampling. La obra cumbre de Liliana Cavani.

★ SALA UNO. B. Sur Mer 549. 88-9420. A las 14.50, 17.30, 20.15 y 23: EL TAMBOR. P.m.18. 14.30, 17.15, 20 y 22.40: Notic. Sáb. trasn. 1.15.

★ SANTA FE I. Santa Fe 1947. 44-8980. A las 13.25, 15.25, 17.25, 19.25, 21.25 y 23.30:

PINK FLOYD, THE WALL

P.m.18. Un filme de Alan Parker, con Bob Gerdof. A las 13.10, 15.5, 17.5, 19.5, 21.15 y 23.10: Notic. Sáb. trasn. 1.30.

★ SANTA FE 2. Santa Fe 1947. 44-8980. A las 14, 16.15, 18.30, 20.45 y 23:

INSOLITO DESTINO

P.m.18. 13.40, 15.55, 18.10, 20.25 y 22.40: Notic. Sáb. trasn. 0.55.

★ SARMIENTO. Lavalle 852. 392-3338. A las 12.50, 15.30, 18, 20.30 y 23: Los gansos salvajes. P.m.18. Sáb. trasn. 1.30.

★ SELECT LAVALLE. Lavalle 921. 35-0235. Cont. 13.10, 16.20, 20 y 23.20: PANICO; 14.40, 18.10, 21.30 y sáb. trasn. 1.20: CORRUPCION SE ESCRIBE CON SANGRE. P.m.18.

★ STUDIO. Santa Fe 2541. 821-5845. A las 14, 16.50, 19.40 y 22.30: LA REPUBLICA PERDIDA. S.r. Un filme de Miguel Pérez. A las 16.35, 19.25 y 22.15: Notic. Sáb. trasn. a la 1.

★ SUIPACHA. Suipacha 442. 392-1195. A las 13, 15, 17, 19, 21, 23.10 y sáb. trsn. 1.10: MAS LOCO QUE UN PLUMERO. S.r. Con Jerry Lewis. 14.35, 16.35, 18.35, 20.35 y 22.40: Notic.

ALMAGRO

★ BIOGRAFO UNO. Corrientes 4636. Cont. 16.20, 19.10 y 22: La República perdida. Notic. S.r. Sáb. y dgo. dde. las 13.50.

★ PALACIO DEL CINE. Rivadavia 3636. 982-4818. Cont. 15.55, 19.20 y 22.40: No habrá más penas ni olvido; 14.15, 17.25 y 20.50: Plata dulce. Notic. P.m.18.

★ ROCA. Rivadavia 3753. 812-1517. Cont. dde. las 14.20: Me importa un rabano; Notic. El crimen de Cuenca. P.m.18.

BELGRANO

★ CABILDO. Av. Cabildo 2347. 784-3852. Cont. 14.30, 16.15, 18, 19.45, 21.10, 23.10 y sáb. trasn. 1: No habrá más penas ni olvido. P.m.18.

★ FANTASY. Cabildo 685. 771-0686. Cont. 14.20 y 16.20: Notic. y Popeye. S.r. 18.20, 20.35 y 22.45: La colmena. P.m.18. Sáb. trasn. 1.15: All that jazz.

★ G. SAVOY. Cabildo 2829. 781-6500. Cont. 15.10, 17.40, 20.10 y 22.50: Desaparecido; 17.20, 19.50 y 22.20: Notic. P.m.18. Sáb. trasn.

★ LIDO. Av. Cabildo 3241. 701-2996. Cont. dde. las 14.30: Los fierecillos indomables; Los extraterrestres. S.r.

★ MIGNON. Juramento 2433. 784-3899. Cont. 14.20, 16.30, 18.40, 20.50 y 23: Insólito destino; 16.10, 18.20, 20.30 y 22.40: Notic. P.m.18. Sáb. trasn. 1.

BOCA

★ OLAVARRIA. Olavarría 635. 21-0454. Cont. dde. las 14.30: Tootsie; Locos de remate. S.r. Sáb. trasn. 0.30.

BOEDO

★ CUYO. Boedo 858. 97-6975. Cont. 14.10, 18.30 y 22.50: Más allá del honor; 16.20 y 20.40: Norma Rae. P.m.18.

★ GRAN SAN JUAN. San Juan 3246. 97-4293. Cont. La profesora de lenguas; La seducción; Las chicas que dan placer. P.m.18.

★ LOS ANDES. Boedo 777. 97-4233. Cont. 16.30, 20 y 23.15: No habrá más penas ni olvido; 14.30, 18 y 21.25: Plata dulce. P.m.18.

★ N. PALACE. San Juan 2461. 941-1723. Cont. 15.15, 19.5 y 22.55: Insólito destino; 17.5 y 21.5: Rambo. P.m.18. Sáb. trasn. 1.

CABALLITO

★ CABALLITO. V.Martínez 52. 431-0052. Cont. 16.20 y 18.50: El gato con botas alrededor del mundo; 15 y 17.30: La princesa encantada. S.r.

★ MORENO. Rivadavia 5050. 90-4303. Cont. 14, 16.50, 19.40 y 22.30: La República perdida; 16.30, 19.20 y 22.10: Notic. S.r.

COLEGIALES

★ ARGOS. F. Lacroze 3455. 854-0673. Cont. dde. las 15.5: Notic. El crimen de Cuenca; Basta de problemas. P.m.18.

★ ATALAYA. Córdoba 4633. 773-0700. Cont. 15.30, 18.40 y 21.50: Blancanieves y los 7 enanos; 14, 17.10 y 20.20: Cupido motorizado rumbo a Río. S.r. Sáb. trasn.

★ RIALTO. Córdoba 4287. 86-8764. Cont. 15.25, 19.10 y 22.55: Manhattan baby; 17 y 20.45: Detrás de la puerta. Notic. P.m.18. Sáb. trasn. 0.45.

FLORES

★ CONTINENTAL. Carabobo 945. 631-2218. Cont. 16, 19.20 y 22.40: La loca historia del mundo 1ª parte; 14.10, 17.30 y 20.50: Trinity y los hipopótamos. S.r. Sáb. trasn.

★ FENIX. Rivadavia 7802. 612-8858. Cont. dde. las 14.30: Notic. Muerte en el Nilo. P.m.14. Noche: ver información en Cartelera de Teatros.

★ GRAN RIVADAVIA. Rivadavia 8636. 69-1356. Cont. desde las 14.30: Los fierecillos indomables; Notic. Los extraterrestres. S.r. Sáb. trasn.

★ GRAND PRIX. Gaona 3263. 59-2551. Cont. 16.50, 20.10 y 23.15: No habrá más penas ni olvido; 15, 18.20 y 21.35: Plata dulce. P.m.18.

★ LOPE DE VEGA. Lope de Vega 1744. 567-4343. Cont. 14.30, 18.20 y 22.15: Insólito destino; 16.20 y 20.25: La esclava. P.m.18.

★ PUEYRREDON. Av. Rivadavia 6871. 612-0389. Cont. dde. las 14.40: Notic. El crimen de Cuenca. P.m.18.

★ SAN JOSE. Rivad. 7350. 611-5989. Cont. dde. las 14: La mujer del cocinero; El ojo del huracán; Juventud ardiente. P.m.18.

★ SAN MARTIN. Av. Rivadavia 7060. 612-5416. Cont. dde. las 13.30: El caimán; El día de los asesinos. P.m.14. Sáb. trasn. 0.30.

LINIERS

★ GRAN LINIERS. Avda. Gral. Paz. 44. Cont. 14.20, 18.20 y 22.20: Desaparecido; 16.30 y 20.45: Socios. P.m.18.

★ GRAN ODEON. Montiel 160. 641-7673. Cont. 14, 16.45, 19.25 y 22.25: La República perdida. Notic. S.r.

★ MARTIN FIERRO. Avda. Gral. Paz 47. Cont. 15.50, 19.20 y 22.50: Flashdance; 14, 17.30 y 21: Y ... ¿dónde está el piloto? II parte. P.m.14.

MATADEROS

★ ALBERDI. Juan B. Alberdi 6169. 68-0496. Cont. 15.55, 19.15 y 22.35: No habrá más penas ni olvido; 14.10, 17.20 y 20.40: Ultimos días de la víctima. P.m.18.

★ EL PLATA. J. B. Alberdi 5751. 68-1118. Cont. 16.25, 19.45 y 23.5: Historia de un amor prohibido; 14.45, 18.5 y 21.25: El regreso del exorcista. P.m.18.

★ GRAN LUGANO. Murguiondo 4062. 601-3457. Cont. dde. las 14.30: Notic. Cómo un pájaro libre; Los superagentes y la aventura del oro. S.r.

★ JORGE NEWBERY. Ex Lugano I y II. 601-3457. Cont. dde. las 14.45: Los leones se divierten. Mientras el cuerpo aguante. S.r.

ONCE

★ LORIA. Rivadavia 3058. 87-1436. Cont. 14.40, 18.35 y 22.45: La colmena; 16.50 y 20.55: Me gusta mucho decir que sí. P.m.18.

★ MAJESTIC. Pueyrredon 230. 87-9636. Cont. 13.50, 17.5, 20.20 y 23.30: Historia de un amor prohibido; 15.25, 18.40 y 21.55: Intimidades en una cárcel de mujeres. P.m.18. Sáb. trasn.

VILLA DEL PARQUE

★ BERNASCONI. M. Sastre 3195. 50-6462. Cont. dde. las 15.50: No habrá más penas ni olvido. Plata dulce. P.m.18.

★ PARQUE. Cuenca 3250. 50-4448. Cont. dde. las 14.30: El cielo puede esperar; Flashdance. P.m.14.

VILLA DEVOTO

★ ACONCAGUA. Av. Gral. Mosconi 3260. 571-5208. Cont. dde. las 14.30. Los fierecillos indomables. Notic. Los extraterrestres. S.r.

★ EUROCINE. Nueva York. 3334. 50-1443. Cont. 15, 19 y 22.50: Los deseos de Verónica Voss; 17 y 20.50: Trampa pasional. P.m.18. Sáb. trasn.

VILLA URQUIZA

★ 25 DE MAYO. Triunvirato 4438. 51-1859. Cont. 15.45, 19.15 y 22.45: Nadie es perfecto; 14.15, 17.30 y 21: Si mi mujer tuviera un amante. P.m.18.

★ GRAN URQUIZA. Bauness 2506. 51-2135. Cont. 16.20, 19.30 y 22.40: Lecciones privadas; 14.50, 17.50 y 21.10: Taxi girl. P.m.18. Sáb. trasn.

GRAN BUENOS AIRES

★ AVELLANEDA. Colonial. Una viuda descocada. Desnuda en la arena; Seguro de castidad. P.m.18.
—Gral. Roca. Shaloin, la máquina de matar; Los nuevos bastardos. La muerte llega arrastrándose.
—Maipú. El crimen de Cuenca. Paraíso. P.m.18.
—Mitre. Y ... ¿dónde está el piloto? Flashdance. P.m.14.
—San Martín. Los aventureros del tiempo; Viaje al centro de la Tierra. S.r.

★ BELLA VISTA. Gran Pacífico. Nadie es perfecto; Me gusta mucho decir que sí. P.m.18.

★ CASEROS. Paramount. Mala pata. Furia oriental. P.m.14.

★ CIUDAD DE SAN MIGUEL. Mayo. No habrá más penas ni olvido; Plata dulce. P.m.18.
—San Miguel. Psicosis II. Reto al destino. P.m.18.

★ CIUDADELA. Nuevo Ciudadela. Historia de un amor prohibido; Intimidad ultrajada. La violación. P.m.18.

★ LA TABLADA. Martín Güemes. Relámpago azul. El barco. S.r.

★ LOMAS DE ZAMORA. Avenida. Flashdance. Engáñame si puedes. P.m.14.
—Coliseo. Al diablo con la castidad. Luigi Carminati, macho formidable. P.m.18.
—Español. No habrá más penas ni olvido; Los doctores las prefieren desnudas. P.m.18.
—Gran Lomas. El crimen de Cuenca. Infierno en el Bronx. P.m.18.

★ MORON. Achaval. Mala pata. Notic. P.m.14.
—Morón. La República perdida. Notic. S.r.

★ QUILMES. Cervantes. El crimen de Cuenca; Infierno en el Bronx. P.m.18.
—Moderno. Psicosis II. El enigma de otro mundo. P.m.18.

★ RAMOS MEJIA. Gran Belgrano. Danton. Notic. P.m.18.
—San Martín. Insólito destino. Rambo. P.m.18.

★ SAN ANTONIO DE PADUA. Gran Sarmiento. Blancanieves y los 7 enanos; Cupido motorizado rumbo a Río. S.r.

CRONICA, Edición de la Mañana. Registro de la Propiedad Intelectual Nº 188.181. Director: Mario Alberto Fernández. Redacción, Administración y Publicidad: Azopardo y Garay. Teléfonos: 361-1001/1051.

Investigan Casos de Víctimas Fatales en Colegio de Lomas de Zamora: ¿Aguas Contaminadas?

MUEREN MEDICO Y ALUMNOS

Un funcionario de Sanidad Escolar, responde a la inquietud de CRONICA acerca de la situación en la escuela.

Suspenden las Clases y Analizan las Aguas

Un inspector de la Dirección de Sanidad Escolar declaró ayer a los periodistas de CRONICA, que **"a fin de esta semana podrían conocerse los resultados de los análisis del agua"** realizados con muestras obtenidas en las instalaciones de la Escuela Normal "Antonio Mentruyt", de la localidad de Lomas de Zamora. Los rumores difundidos apuntan a la posibilidad de que las muertes registradas entre personas vinculadas al establecimiento fueran casos de intoxicación con agua corriente del edificio, pero hasta el momento nada indica que se haya llegado a tal comprobación, y el inspector del organismo estatal de sanidad desvirtuó la seriedad de las versiones transmitidas al respecto.

"Si el agua estuviera infectada, como se dice, los empleados de la escuela, que la han estado tomando todos estos días, se habrían enfermado también", dijo en el mismo sentido el funcionario, consultado por los cronistas de este diario cuando arribaba al establecimiento, ayer por la mañana, alrededor de las 9.30, para cumplir con sus tareas específicas. El inspector aclaró que no estaba en condiciones de establecer el origen de tales versiones, pero admitió que **"se habían tomado muestras del agua para hacer los exámenes de laboratorio correspondientes"** y que concurría en ese momento a la escuela con la finalidad precisa de tomar nuevas muestras para llevar a cabo nuevos análisis, lo cual está sugiriendo claramente la dirección de las investigaciones.

A todo esto, se informó oficialmente anoche que **"las clases fueron suspendidas en el aludido establecimiento hasta el próximo lunes"**. Es de destacar también que algunas versiones indican que en el tanque de agua se habían efectuado en los últimos días trabajos de desinfección. Lo cierto es que habrá que esperar el resultado de los análisis.

Unas cien personas, hombres y mujeres, expresaban ayer por la mañana su inquietud e irritación frente al edificio de la Escuela Normal **Antonio Mentruyt**, de Lomas de Zamora, en la intersección de las calles Manuel Castro y Las Heras. **Eran progenitores de chicos y muchachos que cursan estudios en el establecimiento, donde se dictan clases correspondientes a los ciclos de enseñanza primario y secundario y donde funcionan asimismo dependencias de la Universidad Nacional de Lomas de Zamora.** Las puertas estaban cerradas y a la vista de todos había un cartel cuyo texto mantenía en suspenso la preocupación general: **"Se comunica a los señores padres y alumnos que el lunes y martes no hay clases, por limpieza y clorinación de tanques de agua. Sanidad cita para informar a los padres de turno mañana a las 10 horas y a los de turno tarde a las 13 horas, el martes 18"**. Entretanto, todos siguen preguntándose: **¿Qué pasa?**

La alarma es lógica y, podemos afirmarlo, está fundada precisamente en la falta de información sobre tres casos mortales registrados entre el personal médico y alumnos de la escuela. Como bien sabemos, cuando no hay información oficial suficiente y veraz, empieza a funcionar la fábrica de rumores. "Solo conocemos los rumores, pero parece que hubo dos casos fatales por intoxicación —dijo, nerviosa, una de las madres presentes en el lugar—. **Uno sería un médico y el otro, un chico de primer año". "Lo que pasa aquí es una muestra de cómo está el país** —expresó el padre de dos chicos que asisten a la escuela primaria del establecimiento. **En lugar de informar cuanto antes, nos tienen en vilo desde hace cinco días".**

Y los rumores son, de verdad, siniestros. Se dice que estaría contaminada el agua corriente del edificio, y que éste permanece cerrado porque se realizan las tareas de desinfección dispuestas en esta emergencia por las autoridades sanitarias. Algunos apuntan que estarían contaminadas las cañerías. Corren también versiones en el sentido de que se trata de una enfermedad infectocontagiosa trasmitida por los cerdos y las ratas. Otros hablan de meningitis viral o de hepatitis, enfermedades estas que por lo difundidas suelen servir de comodín en cualquier circunstancia.

Sin embargo, en fuentes policiales se indicó que en el edificio comenzaron trabajos de "desinfección y desratización" en coincidencia con las muertes ocurridas, pero no a causa de ellas. Sin embargo, ¿alguien puede condenar los trabajos de la imaginación cuando se omiten los datos concretos de la realidad?

● HUBO TRES MUERTES

Lo indudable parece ser que ha habido tres muertes. Lo ha dicho la policía jurisdiccional y lo han señalado también personas vinculadas a la casa de estudios, a la que concurren en total 4.500 alumnos de los tres niveles. El 23 de agosto último dejó de existir el médico Eduardo Ruiz, pero la policía advierte que fue a consecuencia de una "afección cardíaca", y entre los estudiantes universitarios del establecimiento se dijo que fue un caso de diabetes. El 3 de setiembre falleció la niña Susana Vázquez, de 13 años, pero los testimonios recogidos señalan que era asmática y, después de indisposiciones reiteradas, sufrió un paro cardíaco. El 7 del corriente murió un adolescente de 13 años, cuya identidad no fue revelada, pero en fuentes diversas se trató de aclarar que el deceso ocurrió en este caso por "intolerancia a los medicamentos".

La información, como se ve, no es oficial ni suficiente. Las clases están interrumpidas desde el jueves último y la inquietud de los padres no ha hallado respuesta hasta ahora, así como también la del periodismo, que no ha tenido acceso a las autoridades docentes. Ayer, padres y madres solo pudieron intercambiar angustias a las puertas de la escuela, comunicándose entre sí, conjeturas de toda clase, alimentar en conjunto su preocupación, tejer los hilos sueltos de mil suposiciones, protestar ante las puertas cerradas del edificio.

Pero tanta justa insistencia a lo largo de días que se han hecho eternos, ha servido para sensibilizar a los funcionarios responsables de esta situación, y se ha anticipado que, no obstante el anuncio del cartel fijado en el frente de la escuela, hoy mismo se brindará información a padres y alumnos. Claro está que para entonces habrán concluido los exámenes bioquímicos ordenados en las instalaciones del agua corriente con la finalidad de determinar en qué estado se halla el líquido, y los especialistas tendrán los datos necesarios para despejar algunas de las graves incógnitas planteadas, lo que permitirá dar a todos las respuestas requeridas desde el momento en que se tuvo noticia de los tres decesos.

Y se sabrá, por fin, si esas muertes están vinculadas por una misma causa o, como se supone para tranquilidad de padres y alumnos, solo por una infausta coincidencia que en nada puede contribuir al temor de las personas que envían a sus hijos a la escuela normal Antonio Mentruyt.

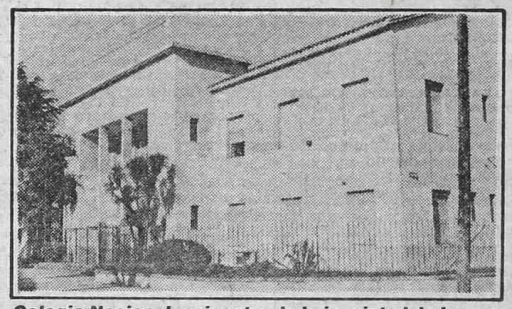

Colegio Nacional, epicentro de la inquietud de Lomas de Zamora. Se investigan tres muertes por intoxicación.

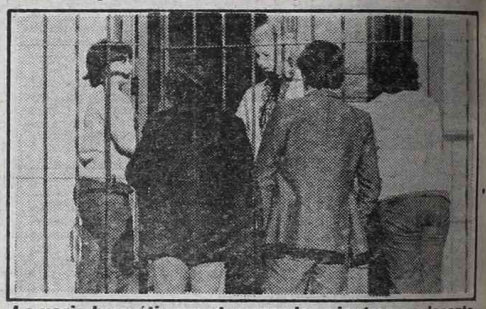

La verja herméticamente cerrada, mientras un docente da explicaciones a los padres de alumnos y vecinos.

MAS HUMILDES A LA CALLE

"Compramos los terrenos a una firma, edificamos casitas de material y ahora como no podemos pagar nos echan", explicó a CRONICA un vocero de las 200 familias que habitan un barrio humilde de Villa Insuperable, partido de La Matanza. Estas personas adquirieron a crédito los terrenos en la zona hace unos años, luego también a crédito edificaron trabajosamente sus viviendas, pero como las cuotas de sus obligaciones fueron ambiciosamente indexadas y sus salarios congelados, se atrasaron en los pagos y ya han recibido las cédulas de desalojo, existiendo la posibilidad de que la cruel medida se concrete dentro de las próximas 72 horas.

● 200 FAMILIAS

Las familias afectadas levantaron sus hogares sobre la calle Larrea, entre Carlos Tejedor y O'Gorman, de Villa Insuperable, aproximadamente de una superficie de 6 manzanas. **Allí habitan unos 200 grupos familiares —se estima en 600 niños la población infantil—, el 80 por ciento de los cuales, por no poder abonar las cuotas indexadas, han recibido la cédula de notificación de desalojo. Según pudo saberse, los vecinos perjudicados por esta medida recurrieron al gobernador Rubén Aguado, quien se limitó a responderles que "nada podía hacer porque todo estaba en manos de la justicia".**

Entre los damnificados se encuentra un matrimonio constituído por **Beatriz** y **Roberto Gómez**, padres de **Pablo**, un año de edad; **Adrián**, 3; **Mariana Lorena**; 4 y **Alejandra Bettina**, 6. **A poco de nacer Pablo, descubrieron que el bebé padecía de leucemia.** Todos ellos corren el riesgo ahora de tener que dormir en la calle. **"Somos todos personas muy humildes** —explican. **En los matrimonios las mujeres trabajamos como domésticas por hora y los hombres hacen changas".**

"CONGELAR LOS ALQUILERES"

La suspensión inmediata del pago de la deuda externa, la reforma agraria, la suspensión de los juicios de desalojo y el congelamiento de los alquileres, un impuesto a las viviendas desocupadas y el pago de un medio sueldo por hijo a toda madre trabajadora son los primeros proyectos de ley que el Movimiento Al Socialismo (MAS), presentará a través de sus legisladores en el futuro Parlamento, según anunciaron ayer Luis Zamora y Silvia Díaz, candidatos presidenciales de dicha agrupación política.

Zamora, en conferencia de prensa, anunció el programa de gobierno que llevará el MAS al Parlamento, "para dar una respuesta inmediata a los sectores más necesitados".

● PROGRAMA

Sobre la deuda externa, el MAS reclamará la inmediata suspensión del pago de la deuda externa y "anular, desconocer, repudiar y revocar todos los acuerdos firmados con el Fondo Monetario Internacional".

Zamora explicó que es necesario, apenas se instale el próximo gobierno, que se forme "una comisión bicameral que investigue el origen de la deuda externa" y que de existir alguna presión boicot o bloqueo de parte de una potencia extranjera, para obligar a su pago, "se debe responder con la expropiación de todos los bienes de ese país radicados en la Argentina".

● LEY DE VIVIENDA

Sobre la Ley de Vivienda, Silvia Díaz explicó que el congelamiento de los alquileres y la suspensión de los juicios de desalojo deben estar acompañados de un "impuesto progresivo" para las viviendas deshabitadas y que el inquilino tenga opción a la compra de la vivienda que ocupa", con una cuota que no podrá superar el 10% de sus ingresos familiares".

LA MATANZA: EVACUAN HOSPITAL

El personal médico del **Hospital Municipal de Niños de La Matanza**, resolvió ayer **"cerrar la internación y evacuar a los pacientes internados"**, debido a las graves deficiencias que presenta dicho centro asistencial, **"como son el peligro de derrumbe, escapes de gas, falta de provisión de agua potable y de alimentos".**

En un comunicado dado a conocer en la víspera por la Asociación de Profesionales Médicos del Hospital de Niños de La Matanza, que nuclea a unos 300 facultativos, se informó que **"el estado de emergencia"** en que se encuentra el nosocomio impide continuar con su normal desenvolvimiento.

Los médicos denunciaron que **"hay una alarmante y peligrosa falta de seguridad"** en dicho hospital, debido a escapes de gas, rotura de las instalaciones eléctricas y la posibilidad de que se derrumbe una sala ubicada en el primer piso.

Otros agravantes de la penosa situación son **"la carencia de ambulancias, de guantes y elementos de limpieza y las deficiencias en el sistema cloacal".**

En consecuencia, los médicos decidieron ayer no internar a nuevos pacientes y derivar a los existentes hacia otros hospitales.

Además anunciaron una conferencia de prensa, hoy a las 10 en el hospital, para que **"la comunidad y los medios de información tomen conocimiento de todas estas denuncias".**